A Inglaterra Tudo Fará Pelo Incremento da Paz na Europa

(Da "Fala do Throno" do Soberano Inglez)

200 RÉIS

Diario Carioca

200 RÉIS

Director-Presidente
HORACIO DE CARVALHO JUNIOR

Fundador: J. E. DE MACEDO SOARES

Director-Thesoureiro
J. B. MARTINS GUIMARAES

Anno XI — Numero 3.196 || Rio de Janeiro, Quarta-feira, 9 de Novembro de 1938 || Praça Tiradentes n.º 77

A "Fala do Throno"

SS. MM. os reis da Inglaterra

Jorge VI dirige-se ao parlamento britannico reunido, hontem, na Camara dos Pares — O soberano da Inglaterra annuncia que o pacto anglo-italiano entrará em vigor dentro de poucos dias

LONDRES, 8 — Diante do Parlamento reunido na Camara dos Pares, o rei Jorge VI pronunciou hoje a seguinte "Fala do Throno":

"Meus lords e membros da Camara dos Communs:

Minhas relações com as potencias estrangeiras continuam a ser amistosas e o meu governo faz tudo quanto está ao seu alcance para promover o desenvolvimento do bom entendimento, no espirito da declaração anglo-germanica feita em Munich a 30 de setembro.

O accôrdo negociado em abril entre o meu governo e o da Italia será, dentro em breve, posto em vigôr.

Acredito que essa acção confirmará as tradiccionaes relações amistosas que, tão felizmente, subsistem entre os nossos dois paizes, contribuindo assim para a paz européa.

Convidei o rei da Rumania visitar-me este mez e aguardo com prazer a sua permanencia em minha capital.

Convidei tambem o presidente da França a visitar-me na primavera do proximo anno e estou certo de que essa visita causará grande satisfacção a todo o meu povo. A rainha e eu consideramos com o mais vivo prazer a visita que esperavamos fazer ao meu Dominio do Canadá. Foi com satisfacção que acceitei o convite, extensivo á rainha, que me foi feito pelo presidente dos Estados Unidos para que visite aquelle paiz antes de terminar minha excursão pelo Canadá.

Recebo com enthusiasmo essa expressão pratica dos bons sentimentos existentes entre os nossos dois paizes. Meus ministros lamentam profundamente a continuação das hostilidades na Hespanha.

Comquanto fieis á politica de não-intervenção, elles prestarão assistencia, de qualquer modo possivel, para restabelecimento da paz naquelle paiz.

Meu governo estará disposto, em qualquer tempo, se as partes que litigam no Extremo Oriente o desejarem, a prestar o seu auxilio para que se conclua um accôrdo que assegure a paz naquella região.

Meus ministros farão tudo quanto estiver ao seu alcance para salvaguardar os interesses britannicos nas zonas affectadas.

Meus ministros dentro em breve vos apresentarão o relatorio da Commissão da Palestina e farão declarações sobre a futura politica.

Membros da Camara dos Communs, meus ministros, já providenciaram para que um adiantamento de dez milhões de libras esterlinas seja posto á disposição do governo da

(Conclue na 4ª pag.)

A França Devolverá á Allemanha as Suas Antigas Colonias

Declarações officiaes e de porta-vozes autorizados indicam que o governo encara a possibilidade de serem entregues os territorios sob mandato do Cameroun e Togo

O accordo de Munich, segundo os observadores, teria tornado os francezes mais accessiveis

PARIS, 8 — (Mayer S. Handler, correspondente da United Press) — O accôrdo de Munich veio tornar o francezes mais accessiveis á idéa de, eventualmente, devolverem a Allemanha as suas antigas colonias. Declarações officiaes e semi-officiaes indicam que o governo encara a possibilidade de serem entregues os territorios sob mandato do Cameroum e Togo, como contribuição a uma solução geral com a Allemanha, caso o sr. Hitler inclua esse pedido como parte do preço que deseja pela paz".

O sr. Daladier, no discurso pronunciado por occasião da Convenção Annual do Partido Socialista, em Marselha, a 27 de outubro, disse que o imperio colonial francez era "intangivel". Ora' dadas as circunstancias de que os territorios sob mandato não fazem parte legalmente do imperio pode-se concluir que o presidente do Conselho não os considera como sendo propriedade inalienavel da França.

"Le Temps", em editorial publicado no dia immediato, declarou: "O reconhecimento eventual das reivindicações coloniaes do Reich é uma outra questão que não sómente diz respeito aos beneficiarios do Tratado de Versalhes, como ainda a todas as potencias que possuem colonias".

E' evidente, com taes declarações, que os circulos officiaes estão presentemente encarando a questão de restaurar a parte recebida pela França, na presa

(Conclue na 12ª pag.)

«O Sr. Churchill Tem, Talvez, Treze ou Vinte Mil Votos, Mas eu Tenho Mais de Quarenta Milhões»

Hitler revida os ataques dos opposicionistas britannicos ao accordo de Munich ---- "Nosso Senhor entregou, por acaso, a chave da democracia aos srs. Winston ou Duff Cooper?" ---- pergunta o chanceller no seu discurso

MUNICH, 8 — No meio da sua velha guarda o Fuehrer e chanceller do Reich celebrou, como todos os annos, nas vespera de 9 de novembro, o anniversario da marcha nacional socialista de 1923 em commemoração das 16 testemunhas de sangue daquella marcha e dos outros que deram a sua vida em holocausto do movimento, que teve o seu inicio no historica Buergerbraeukeller, de Munich, naquelle dia. Vinte annos antes quando em 9 de novembro de 1918, a Allemanha sob a direcção marxista, a Republica tinha sido proclamada, o Reich, depois de perdida a conflagração mundial, tinha chegado ao mais baixo ponto do seu prestigio internacional e do seu poder. O nove de novembro de 1938 era o primeiro dia commemorativo de um Reich que pela incorporação da Austria e do territorio dos sudetas, tinha se tornado uma verdadeira Grande Allemanha e que chegará ás novas culminancias incomparaveis de prestigio e do poder no mundo contemporaneo.

Quando o Fuehrer entrou no Buergerbraeukeller saudou-o uma tempestade de acclamações dos seus camaradas dos ultimos vinte annos.

"Meus velhos camaradas — iniciou o Fuehrer seu discurso logo depois da saudação — O encontro nos dias 8 e 9 de novembro em Munich significa muita cousa para nós que construimos o caminho historico do movimento e com elle o da Allemanha. Hoje celebramos a recordação daquelle tempo com particular emoção. O anno de 1938 será lembrado na historia allemã como um anno dos mais importantes acontecimentos historicos. Ha 20 annos, nestes dias, consumou-se a catastrophe da Allemanha. Ha 15 annos tentamos, pela primeira vez, iniciar uma transformação na Allemanha. Se neste anno estamos particularmente emocionados, como disse, isso está bem fundamentado. Em 1918 consumou-se o desmoronamento da Allemanha. Consumou-se porque alguns cégos julgavam que esses dias de novembro poderiam ser a razão e a realização do destino allemão. As razões da catastrophe devem ser procuradas muitos annos antes e tambem a realização della já tinha tido o seu inicio no passado.

O ANNO DE 1918

O anno de 1918 era apenas o fim de uma catastrophe pela qual devem ser responsabilizados innumeros factos singulares. Queremos sómente ennumerar alguns delles, o mais importante para a derrocada allemã era o dissidio interno do povo allemão, a divisão da união do povo em classes, procedimento esse que já não era novo, mas sim já tinha tambem seus exemplos no passado o que chegou a uma importancia relevante desta vez, porque os provocadores dessa desunião eram parasitas que tinham penetrado profundamente no povo allemão, os quaes deixaram desenvolver-se problemas sociaes que tambem existiam em outros paizes e outros povos, e que eram seguramente curaveis tornando-os uma doença incuravel. Essa divisão do proletariado e da burguezia, ao que parecia, tinha sido vencida em 1914. Porém, a victoria tinha sido apenas apparentemente. Sabemos que já algumas semanas ou mezes, depois da primeira embriaguez de enthusiasmo, a velha fenda abriu-se novamente, e certos circulos

(Conclue na 4ª pag.)

Sr. Churchill

«Alberto, o Bom»

Dias após ao accordo das quatro potencias, quando a Europa via afastado o espectro da guerra e os exercitos ensarilhavam as armas, Paris encheu-se novamente de tropas que desfilavam garbosas, não a caminho das trincheiras, mas para homenagearem o "Rei-Soldado" cuja estatua era inaugurada naquella cidade, reaffirmando, mais uma vez, a amizade franco-belga. O "cliché" mostra-nos um aspecto expressivo da solennidade á qual esteve presente o rei Leopoldo

"A SÃO PAULO" Companhia Nacional de Seguros de Vida

SUCCURSAL NESTA CAPITAL: AVENIDA RIO BRANCO N.º 131 — 1.º ANDAR

Directores — DR. JOSE' MARIA WHITAKER
DR. ERASMO TEIXEIRA DE ASSUMPÇAO
DR. J. C. DE MACEDO SOARES

SEM UM REAL DE DISPENDIO!!!

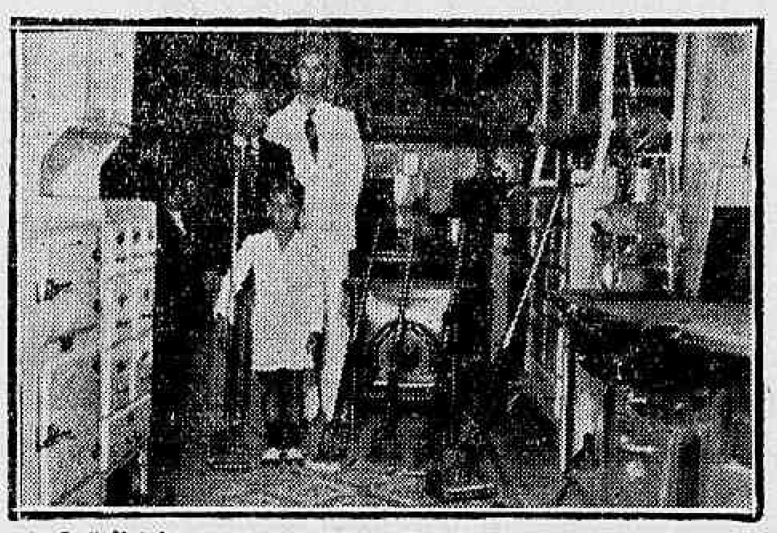

O "cliché" focalisa a entrega da enceradeira, na Casa "Edesio Guimarães", ao menino Decio Ribeiro Santos

Estivemos na Casa Edesio Guimarães & Cia., á praça Tiradentes, 60, onde, attendidos pelo chefe da secção das enceradeiras "Ra-Yo", apresentamos o menino Decio Ribeiro dos Santos, morador á rua Carlos de Oliveira, 43, na estação de Engenho de Dentro, premiado em nosso sorteio de setembro e possuidor do coupon, numero 10778, que recebeu o respectivo premio.

SEM UM REAL DE DISPENDIO

Conforme é do conhecimento dos nossos leitores, será no proximo dia 31 de dezembro a realização da extracção dos cartões gratuitos, e a inserção dos coupons diarios, consoante o annuncio publicado diariamente, poderão ser trocados por um cartão numerado, á partir do dia 14 de novembro, das 12 ás 16 horas, diariamente.

O Exemplo do Novo Mundo

HEIDER VILLARES SUCENA

A Velha Europa, retalhada de odios, sedenta de materias primas e avida de conquista, assistiu pasma o milagre de Munich. Até 1938 os grandes problemas internacionaes que agitaram o continente foram, em geral, resolvidos nos campos de batalha. E sobre o solo jungado de cadaveres discutia-se sempre o direito dos povos. A guerra de 1914 legou ás gerações um Tratado de Versalhes e uma Liga das Nações. Como o Congresso de Vienna que em 1815 se arrastára durante nove mezes e os resultados dos debates ali travados foram nullos, a Liga das Nações nada de positivo fez em vinte anos para a paz mundial. A Italia conquistou a Abyssinia e, hoje, o Negus perambula pelas ruas de Londres. O Japão domina o panorama no Extremo Oriente. A Allemanha viu satisfeitas quasi todas as suas reclamações e Benes, como o Negus no exilio, viverá desilludido das categoricas affirmações da solidariedade internacional.

A Europa em outubro de 1938 estava na imminencia de mergulhar-se na mais terrivel das guerras. Quatro chefes de Estado representando ideologias antagonicas realizaram, em 36 horas, um tabalho gigantesco em defesa da paz entre os povos e salvaguardaram a tranquillidade de milhões de crianças, mulheres e velhos que, nos lares, esperavam atonitos o momento fatal em que seriam dizimados pelos modernos engenhos da destruição. Não é justo, pois, procurar investigar-se qual desses quatro homens merece maior cifra de gratidão no herculeo esforço no sentido de preservar a paz. O mundo deve agradecer a todos elles da mesma fórma, pois todos contribuiram com o seu esforço para o mesmo objectivo.

A Neville Chamberlain cabe o merito de ter ido tres vezes á Allemanha e de haver cooperado exaustivamente para se chegar a um entendimento numa situação gravissima. A Mussolini cabe tambem o não pequeno merito de haver influido da maneira mais feliz no desenrolar dos acontecimentos. Hitler tem direito á gratidão por haver, no momento supremo, proporcionado a reunião dos "quatro", mantendo, ao mesmo tempo, admiravel calma. Daladier, finalmente, tem direito ao alto merito de haver sido o primeiro homem de Estado francez que não se recusou a uma conversação pesosal com o chanceller do Reich. E cresce o seu merito sabendo-se o poder de certas forças que, em particular, na França, se oppõem a um entendimento com a Allemanha. Após o magnifico resultado da "Conferencia dos quatro", é perfeitamente compreensivel que os pacifistas de toda a Europa nutram, agora, o desejo de que Munich venha a ser o prologo de uma collaboração internacional mais intima, onde o caminho traçado não seja o das reuniões collectivas, mas o de um gradual e constante entendimento directo entre os responsaveis pelo destino dos povos.

—

A Velha Europa, dissemos, assistiu, pasma, o milagre de Munich. A situação geral, entretanto, não soffreu modificações sensiveis. A possibilidade de uma guerra atemoriza a milhões de seres. Os negocios se retraem. As providencias de defesa e de ataque continuam monopolizando a attenção dos estados-maiores e as industrias bellicas são incrementadas febrilmente.

Emquato a Europa, cansada, assiste de um lado os preparativos bellicos e de outro a luta social, o Novo Mundo inicia uma promissora phase de entendimento, de collaboração e de solidariedade. Os paizes da America compreenderam as realidades do seculo e preparam-se para, dentro das Americas, solucionar os problemas e as questões a elles affectos. Longe da Liga das Nações, alheio ás rivalidades e aos odios da Europa, o Novo Mundo teve a suprema felicidade de assistir a solução pacifica das divergencias que têm separado os povos das Americas.

E, ao Brasil, cabe indiscutivelmente uma leve parcella na politica de paz e collaboração internacional, que o governo do eminente sr. Getulio Vargas traçou para a nossa chancellaria. No conflicto entre o Peru' e Equador o ministro Mello Franco teve papel preponderante. A figura inconfundivel do chanceller Macedo Soares, com o seu prestigio pessoal, influiu, tambem, no momento mais grave da questão do Chaco para que a paz fosse assentada.

O Brasil nesse instante de inquietação universal occupa, nas Americas, um posto de indiscutivel prestigio. Dentro de dias reunir-se-á em Lima a Conferencia Pan Americana, onde serão discutidas theses de relevante interesse para o nosso continente. A delegação brasileira, chefiada pelo illustre embaixador Mello Franco terá, de certo, que enfrentar situações interessantes onde a cultura, a intelligencia e o prestigio dos seus membros saberá mais uma vez reaffirmar os chamados sentimentos do povo brasileiro. Não causará espanto, pois, se da Conferencia de Lima surgirem soluções reaes para os problemas das Americas. Estamos certos, porém, que, do conclave de Lima, não teremos soluções cahoticas e inuteis. As nações do Novo Mundo, ás portas de uma nova civilização, cimentada pelos mais nobres e puros ideaes, darão á velha e exausta Europa um sublime exemplo de paz, collaboração e de entendimento entre os povos.

Será amanhã na Feira de Amostras a festa promovida pela Missão da Cruz

No Pavilhão da Missão da Cruz, no recinto da XI Feira Internacional de Amostras, será realizada amanhã, 10 do corrente, uma encantadora festa de caridade, constituida de bellos numeros de radio, jazz-band e outros divertimentos. As dirigentes da Missão da Cruz reservam mesas por preços populares, pelos telephones 25-2192 e 25-2224.

Para pagamento de sellos postaes impressos no estrangeiro

Ao ministro da Fazenda o titular da pasta da Viação acaba de remetter exposição de motivos em que justifica, junto ao chefe do Governo, a necessidade da abertura de um credito de 25:000$000 para attender ao pagameno de 1.600.000 sellos postaes, impressos no estrangeiro e fornecidos ao Departamento dos Correios e Telegraphos pela firma E. G. Fontes & Cia.

O chefe do governo vae falar hoje á imprensa

O presidente Getulio Vargas reunirá hoje, no palacio do Cattete, os jornalistas ali acreditados e dos Estados, bem como correspondentes de jornaes estrangeiros, para uma entrevista collectiva á imprensa.

O chefe do Governo fará por essa occasião uma rapida exposição das directrizes que pretende dar ao seu governo no proximo anno, abordando os problemas que mais preoccupam a sua attenção e que por isso mesmo necessitam de mais rapida solução.

Amanhã s. ex. falará ás classes trabalhadoras do paiz, na occasião em que estiver se realizando a passeata feita em homenagem á sua pessoa.

O interventor no Amazonas no M. da Viação

Esteve hontem no Gabinete do ministro da Viação o sr. Alvaro Maia, interventor no Estado do Amazonas.

Para as obras do prolongamento do porto de Natal

Pelo titular da pasta da Viação foi enviada ao Tribunal de Contas, afim de ser registado, copia do termo de ajuste firmado entre o Departamento N. de Portos e Navegação e a Cia. Nacional de Construcções Civis e Hydraulicas, para execução das obras de prolongamento do cáes do porto de Natal, no Estado do Rio Grande do Norte.

BILHETE DE PARIS

LXI

POLITICAS DE GUERRA

O bom senso dos povos extra-europeus difficilmente compreenderá "politicas de guerra". Isto é, politicas realizaveis por meio de guerra.

Ora, na Europa, essa monstruosa concepção data de longe. Naturalmente, de época em que o poder espiritual dos povos christãos se enfraquecia, perdendo sua unidade. Leiam a Historia, com **olhos de ver** e senso de compreensão geral. Hão de ver e comprender que o famoso systema de "concerto europeu" era uma politica sustentada pela guerra permanente.

Para chamar ao caso um desconcerto, só faltava um vocabulario espiritual unificado, ou um sabio poder espiritual, unificador de respeitos e director de consciencias...

Nesse pendor sinistro, o desconcerto europeu soffreu progresso, — uma progressão diabolica, — para contraminar o concerto espontaneo da espontanea evolução dos povos. Quando esta evolução tornou difficil na Europa a desconcertante hypocrisia, passaram a exercel-a nos dominios extra-europeus ou no chamado **Imperio** Colonial. A politica colonial tornou-se uma série de guerras, capeadas com sinistros pretextos de civilização...

Tambem ahi o mundo cansou de supportar tanto desconcerto impenitente. A evolução reagiu, com outros poderes rivaes, fóra da Europa; e, com aspirações revolucionarias, no mesmo campo europeu.

A conflagração, em sua convulsiva erupção calamitosa, lançou no mundo europeu o novo monstrengo: — a revolução politica promovida por uma guerra. Na Italia, a revolução fascista veio dahi, com o directo, **oneroso** concurso dos Alliados, que só viam em tudo **sua** politica e os interesses de **sua** guerra. Na Russia, **idem, idem**, — com mais desastrosas convulsões desnaturaes.

E, agora, — digo-o de novo, — tudo se fez, tudo se faz, — nas seitas de certo mundo, — por que uma profunda revolução politica nasça de uma guerra na Europa. Para isso é que se alimenta a inferneira hespanhola. E a Hespanha desgraçada é que desviou, é que desvia a desgraça revolucionaria, em seus visinhos. Mesmo sem "barbas de molho"...

O bom senso universal de outros povos, — principalmente dos povos americanos, — deve agora fugir desse abysmo calamitoso. Intervir sómente para endireitar o progressivo desconcerto europeu, e poupar a nossos amigos uma nova, mais ruinosa conflagração.

Julho — 1938.

(Em férias, fóra de Paris.)

Cento e Seis Contos Pagos Pelo Banco Commercio e Industria a Portadores de Apolices Mineiras Contempladas

Effectuado hontem, pelo grande instituto de credito, o resgate do titulo 1.717.401 do Emprestimo Mineiro de Consolidação, sorteado com 100:000$000

Resgatadas no acto, por conta de terceiros, as apolices 1.786.021 e 1.111.305, contempladas com cinco contos e um conto, respectivamente, no ultimo sorteio

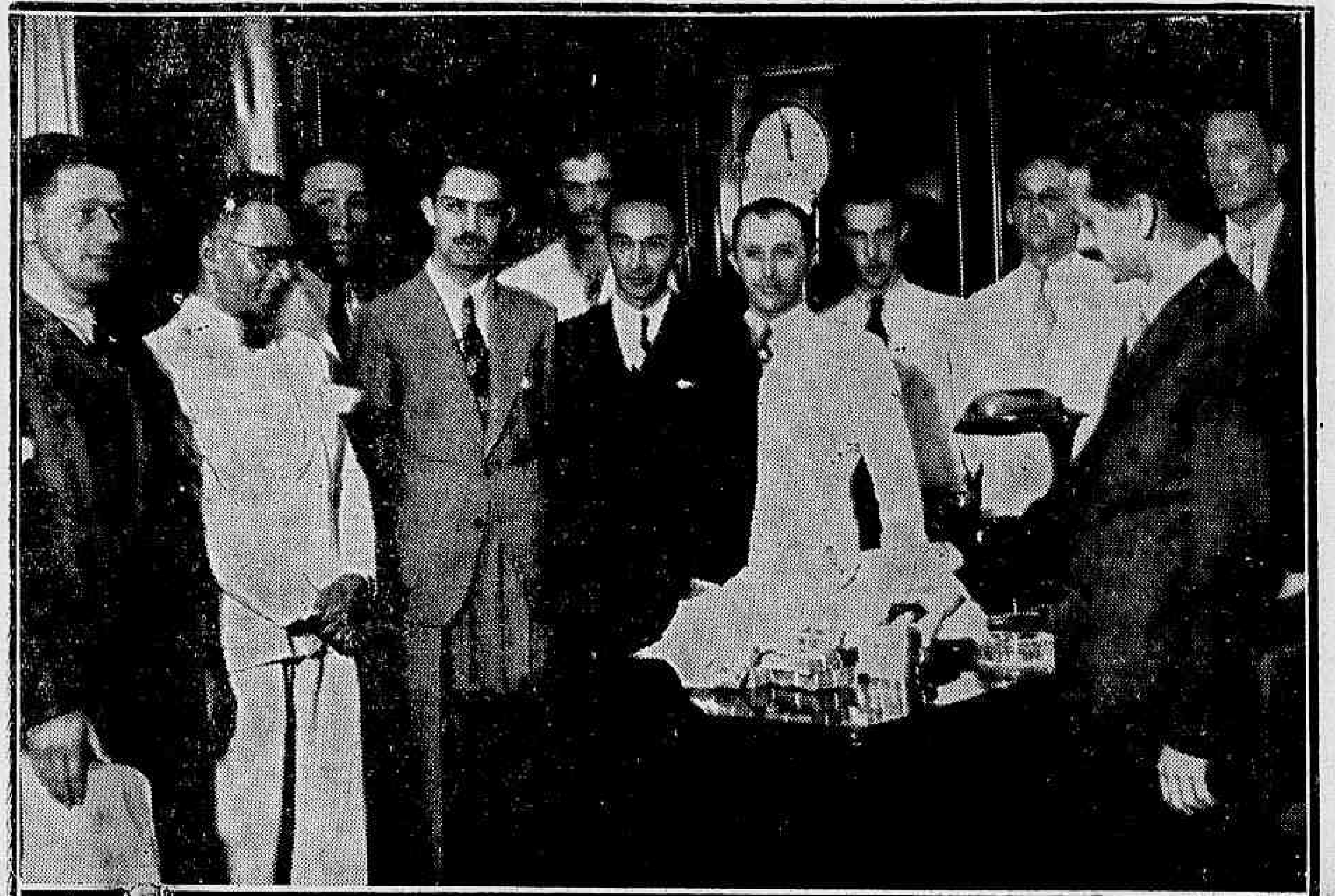

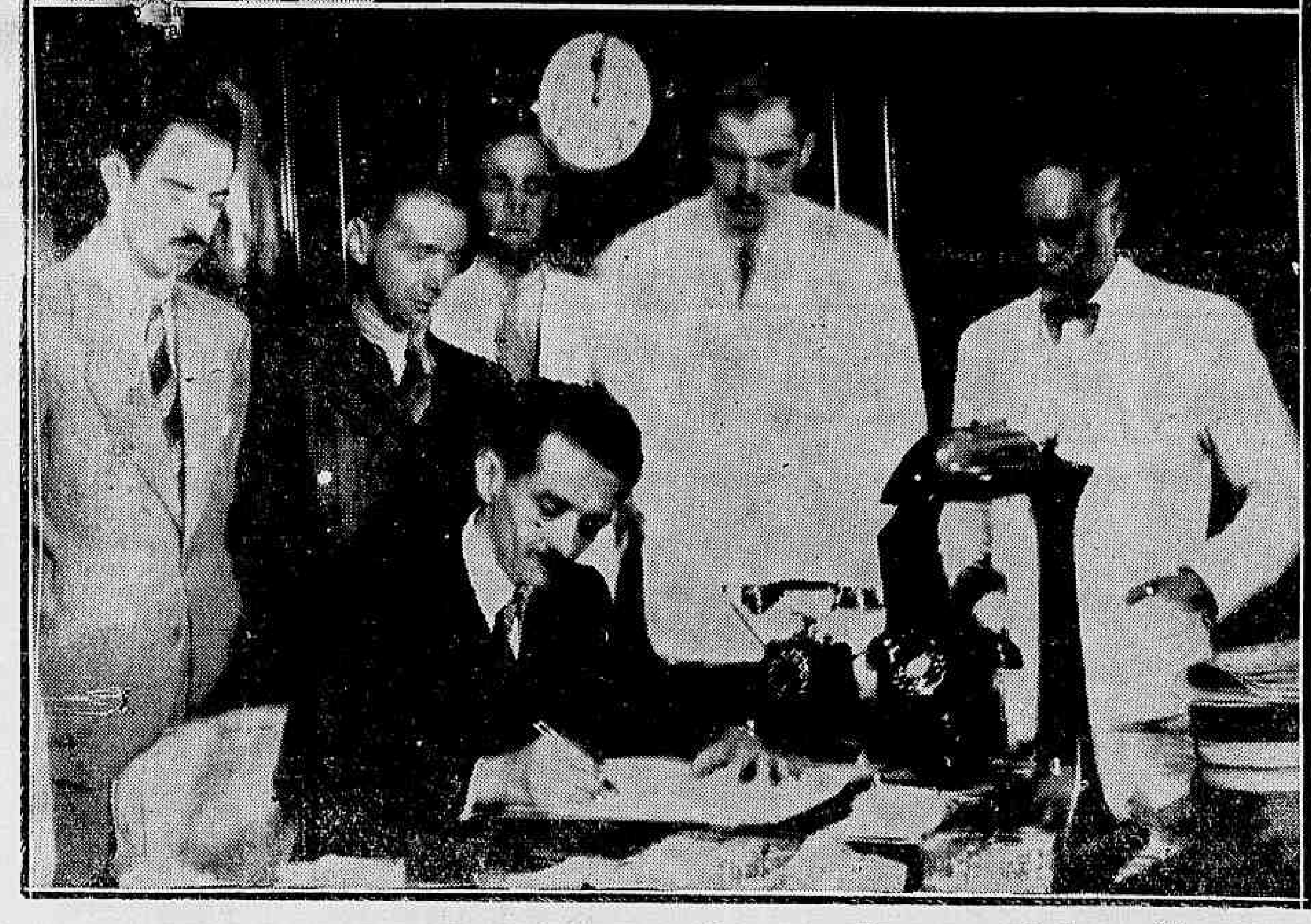

Aspectos fixados quando se effectuava o resgate das tres apolices contempladas no ultimo sorteio do Emprestimo Mineiro de Consolidação. Ao alto, o sr. Isauro Medeiros recebe das mãos do sr. Vicente Rodrigues, gerente do Banco Commercio e Industria, a importancia de cento e seis contos de réis; no segundo plano, flagrante da assignatura do recibo, em nome do Banco de Credito Real

Como fóra annunciado, realizou-se hontem na séde do Banco Commercio e Industria de Minas Geraes, o acto de pagamento do segundo premio do Emprestimo Mineiro de Consolidação, série B.

O segundo premio, no valor de 100:000$000, coube no ultimo sorteio, ha dias verificado, a apolice de numero 1.717.401, pertencente á Previdencia dos Servidores do Estado.

O resgate do titulo contemplado na ultima distribuição de premios foi levado a effeito hontem, ás 11.30, no Banco Commercio e Industria de Minas Geraes.

Achavam-se presentes ao acto os srs. dr. Mauricio Chagas Bicalho assistente do secretario das Finanças; Francisco Martins Silva, superintendente do Departamento de Despesas Variavel da Secretaria das Finanças; José Oreglia Guimarães, chefe da Secção da Divida; dr. Mario Magalhães, secretario da Previdencia além de representantes da imprensa da capital.

PAGO A' PREVIDENCIA POR INTERMEDIO DO BANCO CREDITO REAL DE MINAS GERAES

O acto de resgate da apolice a que coube o segundo premio do Emprestimo Mineiro de Consolidação teve logar na sala de gerencia do Commercio e Industria.

O sr. Vicente Rodrigues, gerente do grande instituto de credito fez entrega, perante as pessoas presentes ao sr. Isauro Medeiros, representante no acto, do Banco Credito Real dos cem contos de réis com que fóra contemplado o titulo da Previdencia dos Servidores do Estado.

Em seguida, o sr. Isauro Medeiros firmou o recibo da importancia que acabava de receber, mediante a exhibição da apolice 1.717.401.

MAIS DUAS APOLICES RESGATADAS POR CONTA DE TERCEIROS

Além do resgate do titulo sorteado com o segundo premio das Consolidadas, o sr. Isauro Medeiros apresentou ao gerente do Banco Commercio e Industria as apolices de numeros 1.786.021 e 1.111.305, ás quaes couberam, no ultimo sorteio, os premios de cinco contos e de um conto de réis, respectivamente.

O pagamento desses dois outros titulos de divida foi feito, immediatamente, pelo Commercio e Industria, ao Banco de Credito Real por conta de terceiros.

Ao receber a importancia de 106:000$000, relativa aos titulos apresentados para resgate ao Banco Commercio e Industria, o sr. Isauro Medeiros manifestou ao sr. Vicente Rodrigues, gerente do grande estabelecimtnto bancario, os seus agradecimentos pela solicitude e a presteza, com que fôra attendido no reembolso da quantia correspondente aos premios das apolices sorteadas.

NA PREFEITURA

Por actos, de hontem, do Secretario Geral de Interior e Segurança, foram exonerados, a pedido: do cargo de chefe de gabinete, o bacharel Alberto, Porto da Silveira; do cargo de sub-chefe de gabinete, o bacharel José Alves Barroso e do cargo de official de gabinete, o bacharel Abelardo de Figueiredo Ramos, todos da Secretaria Geral do Interior e Segurança.

PAGAMENTOS

Serão pagas, hoje, as seguintes folhas de vencimento:

Na 2ª Secção — Livros de

Casas para os commerciarios

O Departamento da 8ª Região está convidando todos os associados inscriptos na Carteira Predial, que desejarem adquirir as casas de propriedade do Instituto dos Commerciarios, em Braz de Pinna, a comparecer ao Serviço Predial, á rua Pedro Lessa, 27, 4º and-

ns. 239, 240, 243 a 246, 256 a 263.

ns. 33 a 43.

Na 1ª Secção — Livros de

Denunciando ao Povo Francez os Verdadeiros Traidores da Patria

Gravissimas accusações ao governo em face da desorganização e inefficiencia da aviação militar franceza

PARIS, 8 — Serviço especial — O conhecido jornalista francez Hobert Houchet, leader politico da extrema direita, que acompanhou o general Vaillemin, chefe do Estado Maior da Aviação Militar Franceza, na viagem á Allemanha, lança hoje gravissimas accusações contra o Governo, revelando o estado de desorganização e de absoluta inefficiencia da aviação militar franceza, chegando a exigir a abertura de um inquerito parlamentar, a convocação da Suprema Corte e a condemnação pelo crime de alta traição do actual ministro do Ar e dos seus auxiliares directos.

O violento libello de Hubert Houcher está provocando uma impressão enorme nos circulos politicos e militares desta capital. O conhecido hebdomadario parisiense "Voilé" publica os artigos nos quaes o jornalista Bouchet demonstra a inferioridade da avição militar franceza e faz revelações lineatraes sobre a extraordinaria efficiencia das forças aereas da Allemanha.

A ORDEM DE SILENCIO

Quando o general Vaillemin regressou de Berlim, depois de ter visitado todas as fabricas de aviões e aerodromos militares do Terceiro Reich a convite do marechal Goering, todos os jornalistas que acompanhavam a delegação militar franceza, receberam instrucções categoricas o sentido de silenciar sobre o resultado da visita.

O sr. Houchet não quiz, no interesse da propria nação franceza, conformar-se com as instrucções do general Vaillemin. Contrariamente ás instrucções recebidas, resolveu publicar o resultado das suas observações, divulgando verdades que, embora não constituindo um segredo para os circulos profissionaes, estão produzindo o effeito de uma verdadeira ducha fria, levadas ao conhecimento de milhões de leitores.

O jornalista começa declarando que "depois da viagem á Allemanha recebeu o encargo do Estado Maior de realizar rapidamente um inquerito sobre as verdadeiros possibilidades aereas da Inglaterra e uma vez afastado o perigo de uma conflagração immediata, resolveu denunciar ao publico francez os trahidores da Patria.

PORQUE A FRANÇA NÃO DECLAROU A GUERRA

O chefe do Estado Maior da aviação militar franceza, regressando de sua viagem da Allemanha, declarou ao presidente do Conselho de Ministros que "as forças aereas francezas não se achavam em condições de resistir aos ataques aereos da Allemanha mais de uma semana. O general Vaillemin, provou, mathematicamente, essa gravissima e tragica emergencia e suas declarações contribuiram para que os Estados Maiores franco- britannicos exercessem tremenda pressão sobre seus Governos para que a guerra fosse evitada a qualquer preço.

O jornalista lembra as palavras textuaes do general Vaillemin que, depois de presenciar aos exercicios aereos no aerodromo militar de Berlim, declarou: Nada é possivel fazer, pois a superioridade é enorme".

As possibilidades bellicas da aviação militar das grandes potencias em setembro ultimo e as declarações do chefe do Estado Maior Francez

A situação da aviação vermelha

Naquella occasião 400 aviões de caça do typo "Masserschmidt", cruzaram o céu da capital allemã numa velocidade media de 500 kms. por hora. Esses apparelhos modernissimos comportam dois canhões ligeiros, automaticos, fixados sobre cada asa do avião e uma metralhadora pesada atirando através da helice. A bordo de cada avião se achavam observadores internacionaes e numerosos officiaes da aviação militar franceza. Os pilotos francezes reconheceram que os aviões de caça da Allemanha superavam de longe o typo "Morane-405", considerado o verdadeiro orgulho do Ministerio do Ar da França. A differença na velocidade media era de cerca de 70 kms. e a maior efficiencia bellica dos apparelhos allemães simplesmente esmagadora.

As fabricas francezas de aviões, trabalhando no regime da Frente Popular de 40 horas, tinham apenas conseguido fabricar, num prazo de 5 mezes, (do mez de março até o mez de agosto) 18 aviões de caça typo "Morane-405". Mais dez ainda não tinham sido submettidos a todas as provas de efficiencia technica. Exactamente no mesmo periodo de tempo, de accordo com os documentos de controle interno, as fabricas do marechal Goering tinham construido, equipado e submettido a todas as provas de efficiencia technica, exactamente 525 aviões de caça "Messersemidt", a comparação carece de critica ou observação.

Do que diz respeito aos aviões de bombardeio o general Milch, chefe da aviação allemã, com a simples ordem telephonica, mandou aliciar no aerodromo militar 490 "Junkers-typo 38" e 140 "Dornier", cujos motores desenvolvem uma velocidade horaria de 380 a 400 kms. por hora. E' notorio que os melhores apparelhos de bombardeio da aviação militar franceza não ultrapassam a velocidade de 250 kms. por hora. O general Vaillemin, mesmo admittindo a existencia, na Allemanha, de outros apparelhos antigos, regressou ao seu paiz decidido a recommendar prudencia no general Gamelin e aos srs. Daladier e Bonnet.

A conclusão do relatorio do general Vaillemin é a seguinte:

"Quarenta mil operarios allemães, trabalhando 60 horas por semana, produzem diariamente cinco apparelhos dos modelos mais recentes.

Quarenta mil operarios italianos, trabalhando 50 horas por semana, chegam a fabricar tres a quatro apparelhos por dia.

Quarenta mil operarios francezes, gosando da semana de 40 horas, entregam ao Ministerio do Ar a metade de um apparelho por dia. Trata-se de modernos já antigos, pois as fabricas de aviões da França estão executando em outubro de 1938 encommendas recebidas em maio de 1934. A aviação militar britannica, de accordo com o quadro comparativo supra mencionado, aguarda a construcção de novas gigantescas usinas previstas no plano de rearmamento. As fabricas actuaes sómente produzem um avião por semana, porém de typo recentissimo. De accordo com as ultimas informações reservadas as possibilidades bellicas da aviação militar das grandes potencias no dia 15 de setembro passado eram as seguintes:

Inglaterra, 2.200 apparelhos; Russia, 6.800 apparelhos; Allemanha, 2580 apparelhos; França, 1.790 apparelhos; Italia, 2.200 apparelhos.

Trata-se de informações numericamente exactas, mas insufficientes para chegar á conclusão de uma superioridade militar de uma ou de outra potencia. Nesses numeros ainda se acham todos os aviões militares de caça e de bombardeio fabricados no quinquennio de 1930 e 1935. Esses aviões deveriam ser apenas utilizados para os serviços da rectaguarda e de policiamento aereo do hinterland, não tendo a menor efficiencia bellica.

No que diz respeito á aviação militar russa, a U. R. S. S. perdeu a supremacia aerea da Europa e da Asia Européa de 1928, pois hoje o maioria de seus 6.000 aviões é constituida por modelos antigos e imprestaveis. Sobre 3.200 pilotos de primeira categoria registados no Commissariado do Povo das Forças Aereas Sovieticas, 1.200 são considerados hoje pelo Estado Maior como "desapparecidos".

O general Vuillemin declarou ao reporter que os 800 apparelhos de bombardeio, typo "Poterz-54": "Amiot-143-380", os apparelhos de caça "Bloch-200" e "Dewoitins-500", que constituiram a supremacia da França em 1934, representam actualmente uma frota aerea "apenas sufficiente para espantar os negros da Africa ou representar uma ameaça para a Republica de Panamá ou algum velho reinado da India, isto é, os mais atrazados paizes em materia de armamentos aereos."

No que diz respeito ao typo mais recente de aviões de caça e de bombardeio, a producção de janeiro a agosto de 1938, estabelecida sobre modelos estudados e encommendados em 1934 foi apenas de 238 apparelhos.

A velocidade maxima desses aviões militares não passa de 320 kms. por hora, isto é, inferior a de todos os aviões allemães, cuja velocidade horaria minima é de 410 kms. por hora.

OS MILHÕES DO SR. COT

O jornalista Bouchet lança gravissimas accusações contra o ex-ministro do Ar, sr. Pierre Cot, exigindo em nome de 50 milhões de francezes uma immediata prestação de contas de dezenas e dezenas de billiões de francos que se volatilizaram mysteriosamente "nas mãos honestas e generosas do ministro do Ar, sr. Pierre Cot, membro de honra do Partido Communista Sovictico, considerado pessoa de confiança da Terceira Internacional e do Commissariado do Povo das Forças Aereas da U. R. S. S.". O successor do sr. Cot, o actual ministro francez do Ar, sr. Guy le Chambre, é denunciado como cumplice do sr. Cot, pois tinha o dever absoluto de denunciar o seu predecessor á opinião publica franceza.

RAZÕES DE FORÇA MAIOR

O sr. Hubert Bouchet termina o seu primeiro artigo com estas gravissimas revelações:

"Durante os ultimos dias de setembro, quando as potencias democraticas preparavam-se para um inevitavel choque com os exercitos dos paizes totalitarios, quando os governos de Londres e de Paris consideravam inevitavel uma guerra destinada a transformar-se num conflicto mundial, o general Vuillemin pediu ao chefe do Estado Maior das Forças Aereas Imperiaes da Grã-Bretanha, marechal Cyril Newall, "um soccorro immediato de 300 apparelhos recentes de caça e de bombardeio".

A resposta foi negativa. O Governo britannico justificou a sua attitude dizendo que o envio de 300 aviões inglezes a França collocaria a Grã-Bretanha á mercê das forças aereas allemãs, retirando ao governo inglez 70 % dos meios necessarios para defender seu proprio territorio.

A guerra *devia ser evitada a qualquer preço*. A população da França não podia conhecer essa tragica verdade. Repetidas vezes o chefe do Estado Maior das Forças Aereas da França, declarou ao sr. Daladier, chefe do governo:

"A luta vae ser desigual. Nos ares já estamos praticamente derrotados, por falta de apparelhos modernos. Nossa inferioridade é tão grande que os heroicos aviadores francezes, embora capazes das maiores proezas, serão abatidos como moscas pelos velocissimos "Messerschmidt" allemães. A aviação do Terceiro Reich dominará immediatamente, pois as tropas da França e da Allemanha deverão ficar soterradas nas linhas Maginot e Siegfried, pois poderão representar um facto de resistencia e não poderão desenvolver uma acção rapida e decisiva. E' necessario resistir."

Nessas condições, conclue o sr. Bouchet, foi a inferioridade, da acção militar franceza que salvou o paiz da conspiração do "Partido da Guerra".

A Situação Economica e Administrativa do Amazonas

Como o interventor Alvaro Maia falou hontem aos jornalistas na séde da A. B. I.

Flagrante tirado na séde da ta do interventor Alvaro Maia A. B. I., durante a entrevis

Na séde da Associação Brasileira de Imprensa, o sr. Alvaro Maia, interventor do Amazonas, que se encontra, ha dias nesta capital, recebeu, hontem os jornalistas.

Pela primeira vez, um governante da Amazonia teve a opportunidade de estabelecer longo e cordial contacto com a imprensa da capital do paiz.

O interventor Alvaro Maia discorreu sobre uma vasta região do paiz, tão rica em suggestões literarias, em seducção humana e em possibilidades economicas.

Falou, primeiro, interpretando a satisfação com que a A. B. I. abria suas portas para receber um collega e homem de Estado, o sr. Herbert Moses, tendo o interventor amazonico respondido, agradecendo.

Logo depois, cercado pelos jornalistas, o sr. Alvaro Maia collocou-se á disposição da reportagem.

EQUILIBRIO ORÇAMENTARIO

Depois de falar sobre o panorama geral do seu Estado, a uma pergunta de um dos presentes, o sr. Alvaro Maia respondeu:

— Uma das mais angustiosas preoccupações, que assoberbaram as nossas administrações foi o equilibrio orçamentario. Nesse ponto, podemos dividir a nossa acção em duas phases: a de antes e a de depois de 1930. Naquella, o "deficit" presente e quasi systemathico. Nesta ultima, a progressão para o equilibrio. Posso informar, por exemplo, que, em 1935, quando assumi o governo, a arrecadação do Estado não ultrapassava a dez mil contos. Hoje estamos arrecadando dezesete mil, quasi o dobro. E conseguimos, finalmente attingir ao pleno equilibrio orçamentario.

POSSIBILIDADES ECONOMICAS

Mais adeante, informa o sr. Alvaro Maia.

— Já se tem falado muito que as possibilidades economicas do Amazonas estavam baseadas na castanha e na borracha. Mas não é bem assim. O Amazonas possue trinta e tres productos a explorar. E todos elles são elementos de exportação e de primeira necessidade. Não se trata de materia considerada de luxo e cujo commercio os paizes compradores, em caso de crise, poderiam prohibir. Com excepção da castanha, que, aliás, pode ser transformada em combustivel, todo o resto da producção amazonica figura no plano das materias primas e do artigo de primeira necessidade. E' claro que lutamos com enormes difficuldades, oriundas de um modo geral, da falta de capitaes. Mesmo assim, estamos tratando da industrialização de varias das nossas fontes productivas.

O PLANO SANITARIO

—Devo accrescentar agora — continúa o sr. Alvaro Maia — que o governo federal, ultimamente, vem tratando com extraordinario vigor do problema sanitario amazonico. São, aliás, duas de nossas maiores preoccupações: a educação e a saude. Para que os senhores tenham uma idéa de como a solução desses problemas é difficil, basta dizer que possuimos escolas volantes, obrigadas a acompanharem as populações movediças, que se deslocam de accordo com as épocas da safra ou com os phenomenos da cheia e da vasante. O Amazonas offerece, como vêm, particularidades todas especiaes. Principalmente o problema sanitario não me parece de facil solução, por maiores que sejam os esforços e os contingentes economicos de que disponha o governo. Mas facil seria educar o homem, fornecendo-lhe conhecimentos para que elle proprio se defenda contra o meio.

PRODUCÇÃO DA JUTA

Interpellado por um dos reporteres sobre a producção da Juta, o sr. Alvaro Maia esclarece:

— Foram feitos estudos technicos pelos japonezes, que escolheram dois campos para suas experiencias: São Paulo e Amazonia. Em São Paulo, não foram conseguidos os resultados desejados, o que não aconteceu na Amazonia. A juta, lá, não é, como se pensa, uma hypothese, mas uma realidade. Ora isso é de uma importancia extraordinaria. Porque, no dia em que produzirmos a juta necessaria, para a exportação de café, o Brasil fará uma economia de 50 mil contos, ouro que sáe para o estrangeiro. Actualmente, temos uma exportação de mais ou menos sessenta toneladas, que pretendemos, elevar, caso haja braço, a duzentas toneladas.

PROBLEMAS DO MOMENTO

Sempre discorrendo com facilidade de expressão e respondendo a todas as perguntas que lhe eram feitas o sr. Alvaro Maia conclue:

— Vim, agora, entender-me com o presidente Getulio Vargas sobre varios assumptos importantes do interesse da administração da minha terra. O chefe do Governo, que tão bem encarna as aspirações das mais longinquas regiões do paiz, tudo tem feito para que a civilização que se processa no nordéste receba os influxos do sadio nacionalismo, que se irradia da sua orientação. Por esse motivo, procurei resolver diversos problemas do interesse da população amazonica e, principalmente, dos nossos meios de communicação, cujo incremento é tão necessario á expansão das nossas immensas riquezas.

A Importancia da Immigração Portugueza Para o Brasil

Varios assumptos foram tratados hontem pelo Conselho de Colonização

O ministro Fernando Costa, em accordo com o programma traçado pelo presidente Getulio Vargas, para o maximo aproveitamento de nossas materias primas, logo que assumiu a pasta da Agricultura mandou vir da Europa alguns vehiculos a gazogenio que, como se sabe, têm como combustivel o carvão vegetal, ao em vez da gazolina.

Submettidos a varias experiencias em nosso paiz, esses vehiculos se comportaram admiravelmente bem, percorrendo, com segurança, longas distancias, com uma economia de cerca de 70% sobre o consumo de gazolina.

Tendo nitida comprehensão do grande alcance que representa para a economia nacional a adopção de vehiculos desse genero em nosso paiz, o ministro Fernando Costa resolveu promover um concurso entre caminhões a gazogenio, afim de que seja incrementado entre nós o uso do carburante nacional.

Em cumprimento a essa determinação, teve inicio hontem ás 9 horas, o alludido concurso, do qual estão participando caminhões das seguintes marcas: Lactil (francez), Imbert (allemão), Renault (francez), H. S. G. (inglez), Volvo (italiano) e um Ford com motor a gazogenio nacional.

Presidiu a cerimonia da partida de todos os caminhões inscriptos no concurso em apreço o sr. Carlos de Souza Duarte, director-geral do Departamento Nacional da Producção Vegetal e que está respondendo pelo expediente da pasta da Agricultura, na ausencia do sr. Fernando Costa, que se acha em excursão pelo sul do paiz; estando presentes á mesma os srs. Celso de Azevedo Marques, official de gabinete do minist o da Agricultura; technicos do mesmo Ministerio e jornalistas.

Todos os vehiculos inscriptos levam escripta, nas cores verde e amarella, a legenda: "Ministerio da Agricultura 1º concurso de gazogenio". Do mesmo modo, as pessoas que acompanham os vehiculos levam braçadeiras, com aquellas cores e dizeres.

A prova a que se estão submettendo os caminhões a gazogenio consta do seguinte percurso: Rio-São Paulo-Paraná; Paraná-S. Paulo-Rio e Rio-Bello Horizonte-Rio, num total de trez mil kilometros.

O Ministerio fará acquisição dos vehiculos que se classificarem nos cinco primeiros logares e conferirá medalhas de ouro, prata e bronze aos vencedores desse concurso.

Acompanha a caravana de vehiculos a gazogenio a seguinte commissão encarregada de controlar a prova: coronel João Muller Neiva de Lima, representante do Ministerio da Guerra; srs. Heraldo de Souza Marques, assistente chefe do Instituto Nacional de Technologia; Agnaldo Queiroz de Oliveira, Francisco Nelson Chaves, representantes do Ministerio da Viação; professores Arthur do Prado, da Escola Nacional de Agronomia; Floriano Bittencourt, Octavio Rodrigues da Cunha, technicos do Ministerio da Agricultura; José Joaquim de Brito, representante das Empresas de Omnibus do Rio de Janeiro.

De regresso ao seu Estado

O GOVERNADOR BENEDICTO VALLADARES FOI RECEBIDO ENTRE VIBRANTES ACCLAMAÇÕES

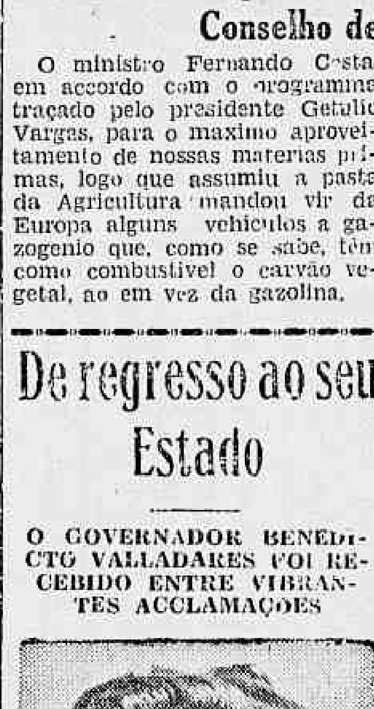

Governador Benedicto Valladares

BELLO HORIZONTE, 7 (Do correspondente) — De regresso de sua viagem ao Espirito Santo, onde foi paranympnar a sagração do novo bispo de Caratinga, chegou hoje a esta capital, proveniente do Rio, em carro especial ligado ao nocturno das 10 horas, o sr Benedicto Valladares, governador do Estado.

O governador foi acompanhado até o palacio da Liberdade por um longo cortejo de automoveis, tendo sido o seu carro, escoltado por um piquete de cavallaria.

A enorme multidão que o aguardava na "gare" acompanhou-o até o palacio da Liberdade, victoriando-o durante todo o trajecto.

Será hoje o dia do Estado do Rio na Feira de Amostras

Promettem revestir-se do maior brilhantismo as festas com que o governo fluminense commemorará, hoje, o Dia do Estado do Rio, na Feira de Amostras, do Districto Federal.

O programma dos festejos, organizados pelo Departamento de Propaganda e Turismo do Estado é o seguinte:

A's 14 horas — Abertura da Feira.

A's 14,15 — Concentração dos escolares em frente ao Pavilhão do Estado do Rio.

A's 14,30 — Parque Shangai: Diversões.

A's 15,45 — Cultura physica pela Policia Especial no Auditorium.

A's 16,30 — Canto Orpheonico de mil vozes, no Auditorium.

A's 22 horas — Fogos de artificio, finalizando com uma alegoria ao Estado Novo.

Repouso e lunch para crianças e convidados.

A's 20,30 horas, realizar-se-á, no Restaurante da Pequena Cruzada, um jantar presidido pelo interventor federal Ernani do Amaral, com a presença de altas personalidades do mundo official e da sociedade, tanto do Districto Federal como do Estado do Rio.

O "Dia do Estado do Rio" na Feira de Amostras será encerrado com um esplendido programma de fogos, com os mais variados e deslumbrantes artificios pyrothenicos, sendo de resaltar uma expressiva allegoria ao Estado Novo, na qual se destaca o retrato luminoso do presidente Getulio Vargas, em grandes dimensões.

O Pavilhão do Estado do Rio, que estará lindamente ornamentado com cravos de Nova Friburgo e de Petropolis, será, por certo, o principal ponto de attracção, hoje, para os visitantes da Feira.

No interior do Pavilhão o Departamento de Propaganda e Turismo fará irradiar, através de sua apparelhagem, interessantes informações sobre a realidade fluminense.

"Aqui ninguem indaga qual a percentagem de sangue que corre nas veias de cada um"

O PREFEITO DE LA GUARDIA MOSTRA A DIFFERENÇA ENTRE OS EE. UU. E OS PAIZES GOVERNADOS POR DITADORES

NOVA YORK, 8 — O prefeito de Nova York, sr. Fiorello La Guardia, falando hontem no bairro de Harlem, referiu-se aos contrastes das condições existentes entre os Estados Unidos e os paizes governados por ditadores, declarando: "Vejam a differença enorme entre o nosso paiz e as terras de onde vieram os vossos e os meus antepassados. Vejam como vivemos calmamente e pacificamente. Emquanto o vosso prefeito vos fala a opposição se reune em local proximo, em perfeito espirito sportivo. E o povo dará a ultima palavra nas eleições.

"Noutros paizes os cidadãos só votam quando os ditadores ordenam e não têm opção de escolha. O Governo faz leis e diz se o povo deve, ou não, ir á guerra.

"Cinco milhões de eleitores votarão amanhã no Estado de Nova York, aceitando o veredicto segundo as melhores tradições americanas. Ninguem indaga qual a percentagem de sangue que corre nas veias de cada um. Esta é a vossa America". — (U. P.)

LIVRARIA ALVES
Livros collegiaes e academicos

Falleceu o ex-deputado Pinheiro Junior

O CORPO DO ANTIGO POLITICO CAPICHABA FOI TRANSPORTADO PARA ESTA CAPITAL

Falleceu hontem, pela manhã, em Therezopolis, onde se achava ha muitos dias, o antigo politico espiritosantense dr. Pinheiro Junior.

O extincto que por varias vezes representou seu Estado natal na Camara Federal, era um nome bastante acatado não só nos centros politicos como tambem na mais alta sociedade brasileira.

Actualmente exercia o sr. Pinheiro Junior o cargo de director do Patronato Agricola local.

O corpo do illustre extincto, que chegou hontem á tarde a esta capital em vagon ligado ao trem de carreira, será sepultado no cemiterio de São João Baptista.

Alteradas as instrucções

PARA A CONCESSÃO DA MEDALHA MILITAR

Attendendo as suggestões do Supremo Tribunal Militar, o ministro Henrique Aristides Guilhem endereçou ao presidente daquelle colendo Tribunal, um officio communicando haver resolvido alterar as instrucções e modelos para os processos de concessão de medalha militar.

Casas Para Todos os Funccionarios Publicos de Pernambuco

O interventor Agamemnon Magalhães trabalha para que cada auxiliar do governo tenha uma residencia propria

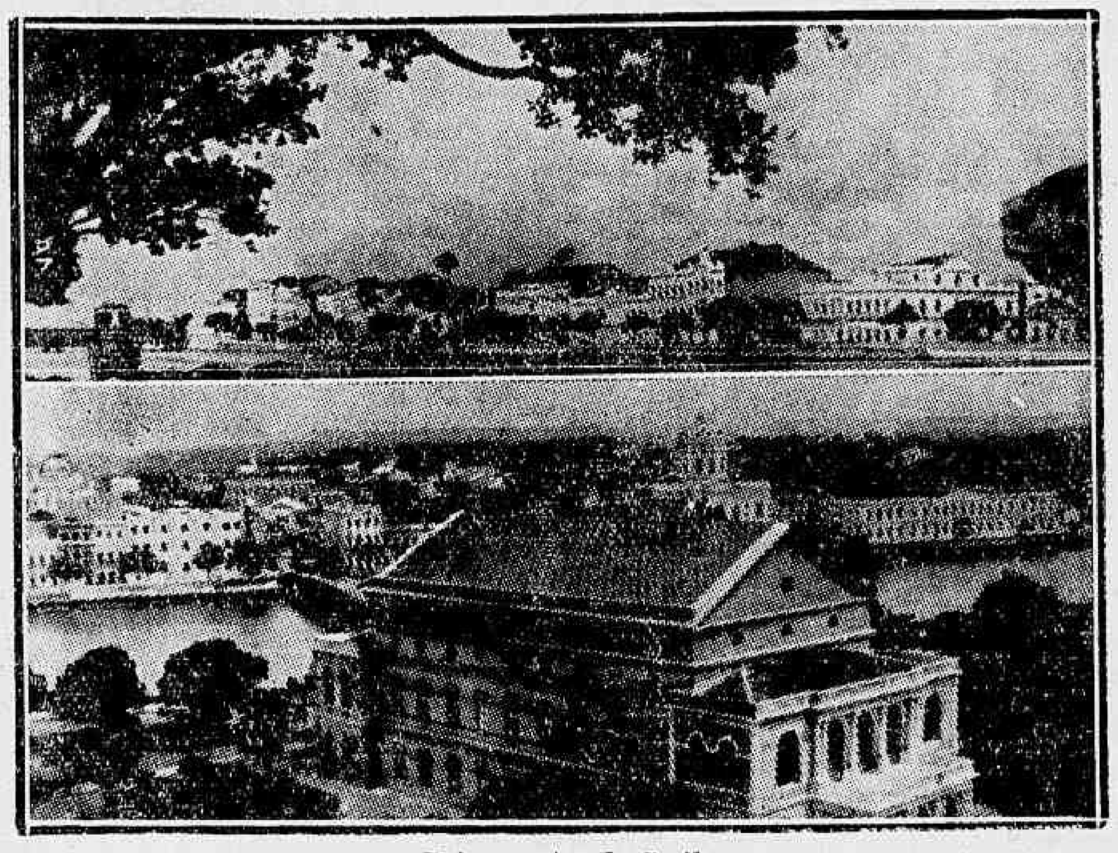

Dois aspectos de Recife

RECIFE, 8 — A construcção de casas confortaveis e baratas para o funccionalismo publico — velha aspiração dos servidores do Estado — encontra, no interventor Agamemnon Magalhães, um grande e dedicado animador. O funccionario estadual pode dizer, desde agora, que, mais cedo ou mais tarde, terá a sua casa propria, adquirida com pagamentos mensaes modicos. As providencias tomadas pelo governo, nesse sentido, garantem a realização integral do plano que visa offerecer, a cada servidor do Estado, uma residencia de sua propriedade.

CEM CASAS POR ANNO

A construcção de casas para o funccionalismo publico, está affecta ao Instituto de Previdencia dos Servidores do Estado que, para isso, reservou, inicialmente, uma verba de cerca de trezentos contos annuaes. Com esse dinheiro, fica garantida, pelo menos, a construcção de cem casas por anno.

O INICIO DOS TRABALHOS

Em janeiro proximo, será lançada a pedra fundamental do primeiro lote de cem casas destinadas ao funccionalismo. As construcções comprehenderão 2 typos residenciaes. O typo A, de dez contos de réis para pagamento em prestação mensaes de cento e cincoenta mil réis. Nessas importancias, já estão consignadas as despesas com um seguro, para que, no caso de fallecimento do contribuinte, a casa passe, automaticamente, para a propriedade da familia, sem quaesquer outros pagamentos.

A VILLA DA CABANGA

Além das casas que serão construidas pelo Instituto de Previdencia dos Servidores do Estado, o governo, através da Prefeitura construiu uma villa de setenta e duas casas na Cabanga, devendo ser inaugurada, officialmente, dentro de pouco tempo. Esse grupo de casas se destina aos funccionarios da Repartição do Saneamento. O interventor Agamemnon Magalhães afim de attender a outros interessados, promoveu a construcção de outra villa, no mesmo local, já estando aberta a concorrencia publica para os trabalhos.

INTERESSANDO OS PARTICULARES

O interventor Agamemnon Magalhães está procurando, assim, o mais possivel, diffundir a construcção de casas residenciaes dos typos operarios em toda a cidade. Para isso, além dos favores fiscaes e facilidades offerecidas em sua collaboração diaria na "Folha da Manhã", tem visado interessar aos particulares. Em um dos seus ultimos artigos, pergunta o interventor federal, depois de apreciar o problema em diversos aspectos: "Por que, pois, os capitalistas proprietarios de terrenos não constroem em logar de mocambos, casas de 4, 5 até 10 contos de réis vendendo as a prazo, de accordo com as condições economicas do povo?" E' de acreditar que estas palavras encontrem ambiente no capitão dos nossos capitalistas que, desta maneira, entrarão a collaborar, nesse ponto, com o governo, em beneficio da cidade e sua população.

"O sr. Churchil tem, talvez, treze ou vinte mil votos, mas eu tenho mais de quarenta milhões"

(Conclusão da 1ª pag.)

nem esconderam a sua intenção de fazer a Allemanha perder essa guerra. Esses não eram circulos estrangeiros, mas sim o nosso proprio organimos, e o que depois se desenrolou de 1914 a 1918 não era outra coisa do que um lento effeito dessa crise. De anno a anno podia se ver uma tendencia de transformação de uma luta interna, não se tratando mais de uma guerra de defesa da nação allemã contra o mundo aggressor, mas sim de uma luta do proletariado contra a burguezia ou da burguezia contra o proletariado. Não se acreditava que o mundo realmente tivesse más intenções.

OS PROPHETAS

Proliferavam naquelles tempos os prophetas que declaravam que o mundo não queria fazer nenhum mal á Allemanha. Não era verdade, disseram, que o mundo queria roubar a Allemanha, queria tomar as suas colonias ou queria anniquilar o commercio allemão. Essas seriam sómente asserções dos provocadores da guerra na Allemanha. Na realidade o mundo não queria outra coisa do que um entendimento, uma paz sem vencedores ou vencidos, especialmente quando o grande americano e apostolo de uma nova moral mundial, o sr. Woodrow Wilson, entrou em scena com os seus 14 pontos. Deante dessas bonitas phrases aquelles circulos não se cançaram de accentuar sempre de novo que agora tinha-se perante os olhos a prova preta no branco. A realidade era, que, na medida em que o povo allemão esperdiçava suas energias no theatro das operações internas, a sua força externa caia rapidamente.

O DESMORONAMENTO DE 1918

O sr. Adolf Hitler expressa a seguir a opinião de que, apesar de tudo isso, não teria se effectuado o desmoronamento de 1918 se o destino lhe tivesse collocado no logar em que hoje se encontra, accrescentando que talvez sómente, tivesse havido um desmoronamento dos partidos perniciosos, assim como aconteceu em 1933". Os paizes estrangeiros, declarou o Fuehrer, bem sabem porque choram a perda do ideal democartico na Allemanha. Quando me dizem que o chefe oppósicionista inglez declarou que nós, allemães, deviamos provar o nosso amôr á paz, libertando os inimigos do Estado que se acham presos, então eu respondo: eu tambem, outróra, era "um inimigo do Estado", e eu não notei que um chefe oppósicionista inglez tomasse a palavra em minha defeza. E foi bom que assim acontecesse, porque nesse caso, provavelmente, eu não estaria mais com vida. Teria preferido comprar uma corda para me enforcar. Sabemos por que os estrangeiros tomam o partido desses inimigos do Estado allemão. O passado como no presente elles são alliados do estrangeiro".

O chanceller do Reich a seguir estuda detidamente as razões do dissidio interno, chegando a conclusão de que com a criação de um intellectualismo vesgo desmoronaram-se todos os alicerces da vida social, e que por isso na hora critica faltaram á Allemanha os dirigentes necessarios. Cheguei ao perfeito grão de compreensão, diz o Fuehrer, pouco antes da derrocada de 1918, que toda a chefia do Reich tinha falhado, que a escolha social estava errada, e que si se quizesse salvar a Nação tinha que se atacar o problema pelo processo penoso da renovação na escolha dos chefes e que para esse fim tinha que ser criado um movimento. Multas vezes bem o sabeis, meus velhos camaradas, foi-me feita a pergunta de parte dos burguezes por que um novo partido? Já temos mais do que bastante partidos nacionaes! Outra vez um novo movimento, significa divisão de esforços. Por que os srs. nazistas, disseram elles, não entram nos nossos partidos? Essa pergunta era para mim a prova da incompreensão dos problemas vitaes da vida do povo allemão".

SALVANDO O POVO ALLEMÃO

O chanceller allemão accusa em seguida os partidos allemães daquelles tempos de terem sido responsaveis principaes pela derrocada de 1918 declarando: "Eu tinha plena convicção de que com aquellas organizações não poderia escrever a historia da Allemanha. Elles tinham que ser afastados e anniquillados completamente. Eu teria considerado um crime si não tivesse me aproveitado de toda a opportunidade para salvar o povo allemão, si para isso existisse qualquer possibilidade. A luta do movimento nacional socialista era essencialmente a luta em pról de uma nova communhão nacional na qual o Partido formava o cerne dessa communhão. Portanto, eu tinha que reunir para essa luta primeiro uma duzia de homens, depois duas duzias, e depois 1.500 homens, que estavam dispostos a sacrificar tudo em pról de um novo ideal".

O fuehrer proseguindo tem palavras acerbas para com a economia orthodoxa que, devido aos homens e contra a qual, se levantou o idealismo do novo movimento. Em seguida declara:

"Esses idealistas, os quaes recusando as antigas ideias economicas congregaram naquelle tempo em torno de mim, eram os portadores de uma nova communhão nacional. Aquelles, meus compatriotas, que se reunirem então nesta cidade significaram sem duvida a verdadeira Allemanha. A outra não o era. Eram proletarios, burguezes ou chefes de Partidos. O lar da Allemanha, porém, era sómente o nosso partido, e, portanto era comprehensivel que os primeiros partidarios do nosso movimento não se recrutaram daquelles que eram mais afortunados pelo destino, e sim das camadas das massas onde reina mais instincto, pois do instincto resulta a fé, ao passo que os nossos intellectuaes são eternos criticos. O seu intellectualismo, porém, não constitue uma massa da qual possa ser construida uma communhão nacional. Sobre isso não tenho nenhuma duvida. A communhão nacional sois vós e todos os milhões de homens que neste momento estão reunidos no coração da Allemanha cheios de fé para ouvir as minhas palavras. Esta é a verdadeira communhão da Allemanha. O intellectualismo que perambula lá em cima em milhares de exemplares finge-se, por vezes, interessado na solução dos problemas, porém, com reservas criticas. Eu sei bem que esses intellectuaes não são capazes de se sacrificarem por um ideal. Isso elles não podem e tambem não gostam e a excepção entre elles confirma tambem nesse assumpto apenas a regra.

OS INICIADORES DO MOVIMENTO

O Fuehrer depois de prestar homenagem aos que tombaram em holocausto no movimento termina sua oração com as seguintes palavras:

"Meus velhos camaradas! Nós que somos os iniciadores daquelle grande acontecimento de martyrio, que começou ha 15 annos, prestemos homenagem áquelles que deixaram sua vida em pról da communhão nacional conscios de que os seus sacrificios cooperariam na construcção do Reich de hoje. Peço-vos que tenhaes fé, como sempre, na luta em prol do nosso Reich e do nosso povo, dessa eterna massa do povo allemão. Elle foi outr'ora o portador da nossa luta. Elle é o portador do actual Reich e elle conservará, no futuro, a nossa Allemanha. Nossa Allemanha Sieg-heil."

A "FALA DO THRONO"

(Conclusão da 1ª pag.)

Tcheco-Slovaquia, para attender a necessidades urgentes, e um projecto vos será apresentado, relativo a assistencia financeira áquelle governo.

O orçamento para os serviços publicos vos será apresentado.

Meus lords e membros da Camara dos Communs:

Embóra o equipamento e expansão das minhas forças de defeza estejam fazendo rapido progresso, a emergencia por que passamos demonstrou que restam a serem remediadas certas deficiencias dos nossos preparativos de defeza militar e civil.

Meus ministros passaram em revista esses assumptos á luz da experiencia ganha e, no devido tempo, tomarão providencias para accelerar e completar as medidas já postas em pratica. — (U. P.).

Os problemas da defesa civil, incluindo o da utilização effectiva dos recursos da nação para o serviço nacional de voluntarios, terá no futuro inteira attenção do meu minisro, lord do sello privado.

O activo incremento da paz da Europa, que é o constante alvo do meu governo, segundo espero, levará a um mais amplo espirito de confiança e contribuirá com um novo impulso para expansão do commercio, industria e emprego. Meus ministros persistirão nos seus esforços para estabelecer condições favoraveis ao desenvolvimento dos mercados de ultramar.

Meu governo providenciará para a construcção de melhores moradias nas zonas urbana e rural e proseguirá com o desenvolvimento dos serviços de educação.

Elles continuarão vigorosamente com a campanha de melhoramentos da saude publica e particular e vos apresentarão propostas para um mais urgente e efficiente tratamento do cancer.

A politica do meu governo continuará a dirigir-se no sentido de melhorar as condiçoes de certas zonas.

Ser-vos-á apresentado um projecto emendando a lei penal e tratando em particular dos delinquentes menores e reincidentes.

Meus ministros reconhecem o importante logar que a agricultura deve occupar na economia e defesa nacionaes. Elles continuarão a promover, por meio de uma politica activa e constructiva, o desenvolvimento economico da industria e a melhoria das condições do que a ella se dedicam.

Medidas vos serão apresentadas determinando assistencia á industria avicola, bem como certas emendas á lei do trigo, de 1932, inclusive uma nova revisão do preço "standard" do trigo.

As difficuldades da industria do algodão estão merecendo a attenção dos meus ministros e as propostas que exigirem legislação vos serão apresentada.

Entre as medidas que o Parlamento será convidado a approvar, estão projectos para impedir a fraude no emprego de capitaes, para emendar as leis relativas ao seguro e ao desemprego e para elevar o bem estar dos mineiros, bem como impostos para prover fundos addicionaes destinados á construcção de poços de minas.

Ser-vos-á apresentado um projecto reorganizando a administração da Escossia e centralizando os departamentos do governo em Edinburgh.

Novas medidas serão tomadas com relação aos bairros antihygienicos e super-habitados da Escossia, e as disposições financeiras a respeito vos serão apresentadas. Sereis convidados tambem a examinar outras medidas relativas á Escossia, incluindo a emenda á lei de casamentos. Outras medidas legislativas vos serão apresentadas e vós procedereis de accordo com o tempo e a opportunidade. Peço que as bençãos de Deus venham sobre as vossas deliberações para que ellas possam augmentar a felicidade e bem-estar do povo e a paz do mundo".

Peregrinos Gauchos em Visita ao Presidente Getulio Vargas

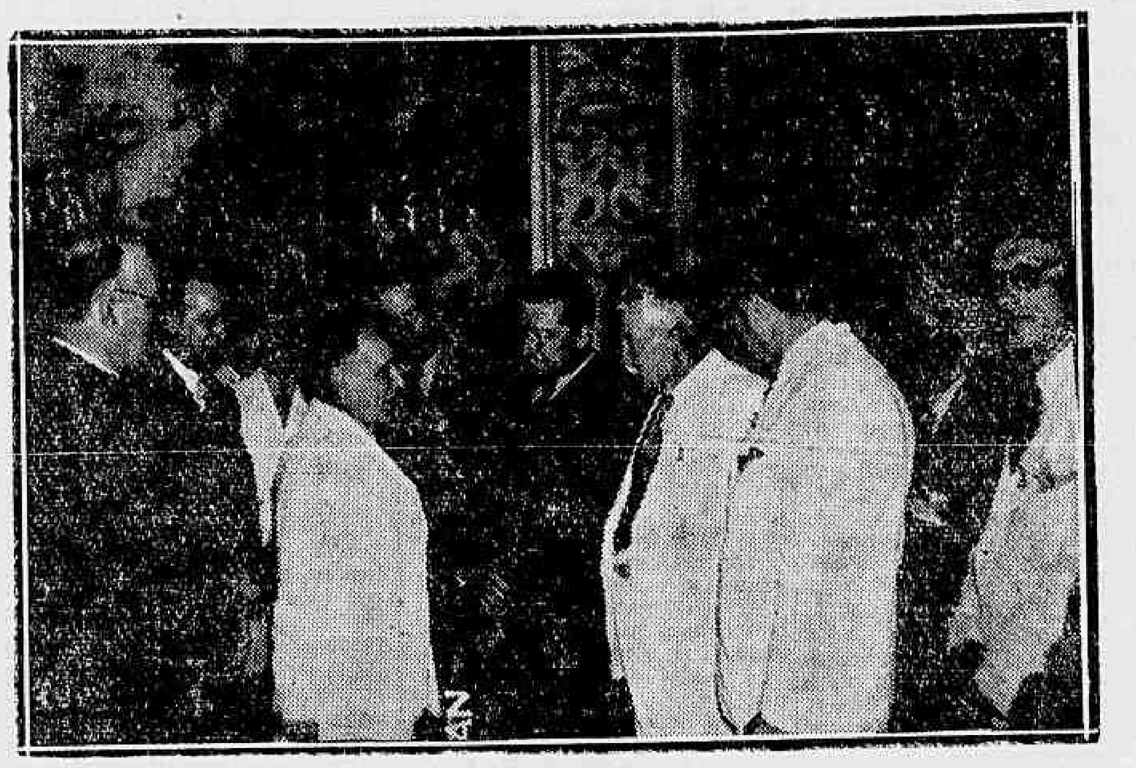

O presidente Getulio Vargas recebeu, hontem, em audiencia especial, os peregrinos gauchos que estiveram em Apparecida. Chefiou essa delegação composta de 77 rio-grandenses, o sr. Guilherme Melecchi. Partiram do Rio Grande no dia 26 de outubro. Tendo visitado S. Paulo, e em especial aquelle Santuario, deverão regressar, no proximo sabbado, ao seu Estado.

Na audiencia de hontem, o chefe do Governo, foi saudado pelo padre Cezar Vasconcellos, que exaltou os serviços prestados ao Brasil pelo sr. Getulio Vargas. Affirmou que não eram apenas gauchos, mas catholicos, os que vinham, naquelle instante, cumprimentar o mais alto magistrado do paiz. O orador aprecia, então, a actividade do presidente Getulio Vargas no Governo, e suas realizações desde 1930. Alonga-se em considerações sobre a obra levada a effeito por s. ex. em pról do engrandecimento do paiz, sedimentando o organismo nacional sob as bases de uma unidade nitidamente brasileira e concluiu dizendo que o presidente Getulio Vargas recebesse as saudações dos que ficaarm no Rio Garnde do Sul, trabalhando pela grandeza do Estado e pela felicidade do Brasil.

Ha palmas enthusiasticas. Respondendo, o presidente Getulio Vargas diz que, por intermedio dos visitantes, extende a todos os seus coestaduanos as suas saudações. A peregrinação á Apparecida vinha mostrar, mais uma vez, o espirito catholico do povo brasileiro e a missão dos peregrinos muito os nobilitava.

O chefe do Governo termina fazendo votos para que a delegação seja feliz em sua viagem de regresso ao Rio Grande do Sul.

A gravura que illustra esta nota, foi tirada pela Agencia Nacional, e fixa um aspecto da audiencia.

Entregue ao ministro da Educação e Saude o ante-projecto da Ordem dos Medicos do Brasil

A commissão incumbida da organização do ante-projecto da criação da Ordem dos Medicos do Brasil, composta dos drs. Samuel Libanio, Roberval Cordeiro de Farias, Rolando Monteiro, Raul Pitanga Santos e Peregrino Junior, esteve, hontem, no gabinete do sr. Gustavo Capanema, ministro da Educação e Saude, afim de fazer entrega a s. ex. do trabalho por ella realizado.

Recebida pelo ministro Capanema, falou em nome da commissão o dr. Samuel Libanio, que expoz a marcha e o methodo da actividade levada a effeito e entregou ao ministro, além do ante-projecto e de uma exposição de motivos, um "dossier" composto de seis volumes, em que está condensado toda a documentação utilizada pela commissão.

O dr. Libanio acentuou que o projecto, tendo recebido suggestões e applausos de todas as instituições medicas do paiz, representava a media da opinião e das aspirações da classe.

O ministro Gustavo Capanema respondeu declarando que acompanhava de perto, com o mais vivo interesse, o labor da commissão, que sabia honesto, minucioso e impessoal. Vira pela imprensa a sympathica repercussão que tivera o trabalho da commissão, cuja cooperação intelligente e lucida agradecia como um alto serviço prestado ao governo e ao paiz.

As Grandes Commemorações de Amanhã

A inauguração official do Ministerio do Trabalho no primeiro anniversario do Estado Novo — Reunem-se os representantes de todos os syndicatos para assentar providencias sobre a parada trabalhista — As solennidades projectadas nos Estados

Ministro Waldemar Falcão

No Theatro João Caetano, será realizada, hoje, ás 21 horas, uma reunião dos presidentes e representantes de todos os syndicatos trabalhistas, terrestres e maritimos, desta capital, e de delegações de associações de classe dos Estados, para se tratar da grande parada trabalhista de amanhã, em commemoração ao primeiro anniversario do Estado Novo, e assentar providencias com relação ao programma da referida solennidade.

Estão orientando a organização da parada trabalhista a União Geral dos Syndicatos de Empregados desta capital, a Federação Nacional dos Maritimos, a Federação Nacional dos Empregados do Commercio Hoteleiro, a Federação Nacional dos Metallurgicos, a Federação Nacional dos Despachantes Aduaneiros e a União dos Operarios Municipaes.

Querem os trabalhadores dar á parada trabalhista o maior brilhantismo.

NOS ESTADOS

Nos Estados, segundo noticias recebidas pelo Ministerio do Trabalho, os operarios pretendem tambem commemorar, condignamente, o primeiro anniversario do Estado Novo.

Em Curytiba, Natal, João Pessoa e outras capitaes, serão realizadas paradas trabalhistas e outras solennidades e as organizações operarias enviarão mensagens de congratulações ao presidente Getulio Vargas.

O CONVITE DA FEDERAÇÃO DOS MARITIMOS

A Federação Nacional dos Maritimos, com séde nesta capital, dirigiu o seguinte convite a todos os trabalhadores do mar:

"A Federação Nacional dos Maritimos, representando todos os seus syndicatos filiados, rejubilada com o 1º anniversario do Estado Novo, convida todos os trabalhadores maritimos e classes afins para, em um preito de homenagem civica, prestarem uma significativa homenagem ao Chefe da Nação, no proximo dia 10 de novembro. A concentração será ás 14 horas do proximo dia 10 de novembro, na Praça Paris. Rio de Janeiro, 8 de novembro de 1938. (a) Bartholomeu Alves Barbosa, Presidente".

O governo brasileiro felicita o sr. Sommer Wells

CONFERENCIA COM O SUB-SECRETARIO DOS EE. UU. O EMBAIXADOR PIMENTEL BRANDÃO

WASHINGTON, 8 — O governo e povo brasileiro apreciam devidamente e applaudem a declaração feita pelo sub-secretario de Estado dos Estados Unidos, sr. Sumner Wells, em sua allocução pelo radio domingo passado — disse o embaixador Pimentel Brandão no Departamento do Estado, numa visita que tinha por objectivo expressar ao sr. Sumner Wells as suas felicitações pessoaes e as de seu governo pelo discurso que havia proferido.

O embaixador do Brasil fez essa visita attendendo a amistosa suggestão feita numa mensagem do ministro do Exterior do Brasil, sr. Oswaldo Aranha.

O sr. Pimentel Brandão permaneceu em conferencia com o sr. Sumner Wells pelo espaço de meia hora, tendo abordado assumptos ligados á Conferencia Pan Americana a ser realizada em Lima.

Ao se retirar, declarou que nada de novo havia sido tratado sobre a Conferencia de Lima, porquanto as delegações estadounidenses e brasileiras estavam perfeitamente ao par do plano a ser desenvolvido na mesma. — (U. P.).

Noticias do Estado do Rio

AS SOLENNIDADES DO DIA 10 NO ESTADO DO RIO

No Estado do Rio, será brilhantemente commemorado o primeiro anniversario da implantação do actual regime.

Desde a semana passada, vem o governo fluminense utilizando o Radio como vehiculo de propaganda das iniciativas de sua administração, no sentido de mostrar os beneficios trazidos á terra fluminense pelo Estado Novo.

Amanhã, festejando de maneira condigna a data da Constituição, o interventor federal comte. Ernani do Amaral, inaugurará varios serviços de grande importancia para a administração estadual.

Asism é que, ás 9 horas, será inaugurado o Centro de Saude Modelo, na Enseada de São Lourenço, o mais perfeito estabelecimento, no genero, do paiz.

A's 9.30 verificar-se-á o lançamento da pedra fundamental do Parque Infantil do Barreto, com capacidade para mil crianças e que constituirá, dentro dos novos principios educacionaes, o ponto de reunião da infancia do populoso bairro.

A seguir, isto é, ás 10 horas será inaugurada a "Escola Ramon Cárcano", no edificio adquirido pela Prefeitura Municipal, recentemente remodelado de accordo com os moldes pedagogicos.

O interventor inaugurará, ás 11 horas, na Alameda São Boaventura, o novo Quartel de Cavallaria da Força Militar do Estado.

No Palacio do Ingá, ás 12 horas, serão empossados os novos secretarios de Educação e de Agricultura, respectivamente, drs. Ruy Buarque e Rubens Farrula.

NOVO DELEGADO AUXILIAR

Foi dispensado a pedido do cargo de 1º delegado auxiliar o dr. Ascanio Accioly e nomeado para substituil-o o dr. Raphael Aflalo, que vinha exercendo o cargo de delegado da 6ª Região Policial em Petropolis.

Para a delegacia da 6ª Região Policial foi nomeado o dr. Alvaro Corrêa Bastos Junior.

Deferido o requerimento

O ministro da Marinha deferiu ao director geral do Pessoal haver resolvido deferir o requerimento datado de 19 de abril passado, em que o alumno da 2ª classe José Lucas pede lhe seja contado, para effeito da sua futura reforma, o tempo de 5 annos e 5 mezes e vinte e dois dias, que serviu entre 1915 e 1924 como praça do Exercito Nacional.

DOENÇAS DO ESTOMAGO INTESTINOS, FIGADO E NERVOSAS — RAIOS X
PROF. RENATO SOUZA LOPES
Regimes dieteticos. Obesidade. Diabetes. São José, 63-6.º — Tel. 22-7227

Não perca tempo! Dê hoje mesmo a seu filho
Tonico de Calcio Ferro Fosforado
Vae auxiliar o seu desenvolvimento. Combater lhe a anemia Nutrir-lhe os ossos. Facilitar lhe a dentição E' uma preparação de DE FARIA & CIA.
RUA DE SÃO JOSE', 74 — RIO DE JANEIRO
Filial: RUA ARCHIAS CORDEIRO, 248 — MEYER

20:335$000

Para os leitores do DIARIO CARIOCA

Sem mappas e sem dispendio de um real

E' O NOSSO PRESENTE DE ANNO BOM

SORTEIO EM 31 DE DEZEMBRO DESTE ANNO

1.° Premio — Um terreno prompto para construcção na aprazivel Ilha do Governador no valor de	5:212$500
2.° Premio — Idem, no valor de	5:122$500
3.° Premio — Um Carnet de Credito dos grandes estabelecimentos da "A Capital" no valor de	3:000$000
4.° Premio — Um Carnet de Credito da "A Capital" no valor de	1:000$000
5.° Premio — Idem no valor de	1:000$000
6.° Idem, idem no valor de	500$000
7.° Idem, idem, no valor de	500$000
8.° Idem, idem, no valor de	500$000
9.° Idem, idem, no valor de	500$000
10.° ao 39.° — 30 Carnets da "A Capital no valor de 100$ cada	3:000$000

20:335$000 EM 39 PREMIOS

Condições:

Bastará que o nosso leitor colleccione 10 coupons de numeros differentes para trocal-os por um cartão numerado para o Sorteio. Os coupons serão publicados diariamente a partir de 1.° de Novembro até 30 de Dezembro.

A troca será iniciada em 14 de Novembro das 12 ás 18 horas na redacção do DIARIO CARIOCA na Praça Tiradentes, 77 e irá até 30 de Dezembro.

OS CARNETS DA "A CAPITAL"

Os grandes estabelecimentos da firma S. Carvalho & Cia. isto é "A Capital" (Avenida esquina de Ouvidor e 7 Setembro, esq. de Gonçalves Dias) possuem os melhores e mais variados artigos para senhoras, cavalheiros e jovens — Os seus Carnets de Credito são já sobejamente conhecidos do publico carioca e dos Estados proximos — O DIARIO CARIOCA offerecendo 10 contos em Carnets de "A Capital" offerece de facto um regio e utilissimo presente aos seus leitores. Ali os nossos leitores encontrarão: *Secção de Alfaiataria sob medida* — Ternos em casemiras, linhos, tropical, smoking, casacas, dinner-jackets, etc., capas de gabardine e de borracha, guarda-chuvas, etc.

Secção de Camisarias — Camisas americanas, italianas, francezas, etc., em todos os tecidos, em todos os padrões — Cuecas, pyjamas modernos, lenços, meias francesas, americanas e nacionaes, grande sortimento de gravatas estrangeiras e nacionaes; ligas, cintos suspensorios, etc.

Secção de Senhoras — Tecidos em seda, lã e algodão, nacionaes e estrangeiros, estampados francezes.

Secção completa de lingerie — Luvaria — Grande variedade de Bolsas — Secção completa de malharia e artigos para banhos de mar — Capas de borracha, galochas e guarda-chuvas modernos — Objectos de adorno e para presentes.

TODOS OS COUPONS JA' PUBLICADOS DE NOSSO CONCURSO MENSAL, AINDA NÃO TROCADOS, SERÃO VALIDOS PARA O PROXIMO SORTEIO

Novembro-1938

Coupon N.

7

BRINDE DO DIARIO CARIOCA

Aos interessados do interior nos Brindes do

DIARIO CARIOCA

Para que possam, com a maior brevidade, ser attendidos, queiram enviar-nos um envelloppe sellado, subscriptando o nome do concorrente, a rua, a cidade e o Estado.

Porte simples	$400
Porte registado	1$200
Porte expresso	1$600

Escrevam no envelloppe a palavra "BRINDE" para serem attendidos promptamente.

Um Pequeno Casino

A 2ª Delegacia Auxiliar varejou uma casa de tavolagem — Dinheiro, fichas e homens

Ha já alguns dias que o sr. Dulcidio Gonçalves, 2º delegado auxiliar estava informado que varios empregados dos casinos da cidade, haviam montado a rua Inhanjá, 26, uma succursal das casas de jogo.

Organizada uma diligencia, foi levada a effeito hontem pela madrugada, sendo plenamente coróada de exito.

Acompanhado do commissario Reis e investigadores Breves, Albertino, Fernando, Salvador e Gaspar, aquella autoridade deu a batida prendendo em flagrante o proprietario da "baiuca", Manoel Valentim Pinheiro e mais os jogadores profissionaes Alberto Ramos, Raphael Manhães, Domingos Vinhaes Antunes, Vicente Musi, Januario Gorjulo, Edmir Ferreira, Manoel Fernandes, Alberto Francisco Pizolato, Jose Fulgencio de Souza, João Costa, Ernesto Silva, José Silvares Espindola, Mario Pereira Gonçalves, José Ferreira de Faria e José Cardoso Fernandes.

São elles, em sua maioria, empregados nos casinos da cidade.

Foram todos presos e levados para a 2ª Delegacia Auxiliar, assim como material de jogo apprendido: fichas de madreperola, ebonite, baralhos e réis 8:031$000 em dinheiro.

LOTERIA FEDERAL

HOJE:

— encerramento official das vendas do 2° SWEEPSTAKE de 1938, a realizar-se no dia 15 de novembro proximo, com o premio maior de 500:000$000, pelo resultado do Grande Premio Presidente Vargas, no hippodromo do Jockey Club Brasileiro.

Novos Delegados na Policia Fluminense

Solicitaram exoneração os primeiro, segundo e terceiro delegados auxiliares

Com a investidura no cargo de chefe de Policia do Estado do Rio, do dr. Toledo Piza, varios delegados auxiliares que ali serviram, solicitaram demissão por serem os logares que occupam, de exclusiva confiança do chefe empossado.

Assim, o delegado dr. Ascanio Accioly Garcia, da Policia desta capital, e que vinha servindo como 1º delegado auxiliar da Policia daquele Estado, exonerou-se desse cargo, sabbado ultimo, deixando assim livre a escolha de seu substituto.

Os 2º e 3º delegados auxiliares, respectivamente, drs. Xavier Cardoso e José Piccorelli, este ultimo, como o seu collega Ascanio Accioly, do quadro da Policia carioca, tambem, solicitaram exoneração.

Para o logar do dr. Ascanio Accioly, sabemos ter sido convidado o dr. Raphael Aflado que serve actualmente como delegado de Petropolis.

Aquelles delegados deverão apresentar-se ao capitão Filinto Muller, logo que sejam substituidos nos cargos em que se acham.

Partiram os Gasogenios

Participando do concurso aberto pelo Ministerio da Agricultura, percorrerão 3.000 kilometros

Pelo Conselho de Immigração e Colonização foi realizada hontem uma importante sessão na qual foi debatida questão immigratoria relativamente a Portugal.

O consul João Carlos Muniz apresentou uma indicação no sentido de se incentivar o movimento de immigrações portuguezas, mostrando que essa raça é a unica que convém ao Brasil por todos s principios.

Depois de outras considerações, S. S. apresentou as seguintes suggestões, approvadas desde logo pelo Conselho:

1º) — Pôr em estudo immediato o desenvolvimento da immigração portuguesa.

2º) — Solicitar ao Ministerio das Relações Exteriores, que, pela via diplomatica, leve ao conhecimento do governo portuguez as palavras do sr. presidente da Republica e o espirito que as inspioru;

3º) — Communicar ás autoridades brasileiras competentes no mesmo sentido, ajuntando as considerações que vierem a proposito".

EMPREGADOS ESTRANGEIROS

Logo em seguida o Conselho estudou a situação dos empregados estrangeiros. O sr. Dulphe Pinheiro Machado, quanto ás obrigações dos empregadores perante o regulamento a que se refere o decreto 3.010, de agosto findo, estabelece as hypotheses seguintes:

1º) — O empregador estabelecido em "zona urbana", não póde admittir, sob pena de multa (art. 241) empregado estrangeiro sem que este exhiba a carteira de identidade (modelo 19) devidamente annotada (art. 35) pelo serviço de registo de estrangeiro (art. 131 nº. XIV).

2º — O empregador estabelecido em "zona rural" não póde admittir empregado estrangeiro sob pena de multa (art. 241, paragrapho unico) sem a exhibição da carteira de identidade, devidamente annotada, ou certificado de inscripção perante a autoridade policial competente. Para os estrangeiros actualmente residentes no interior do paiz, onde não haja serviço de registos, farão o mesmo na policia local, recebendo uma certidão que prova sua permanencia legal. Decorrido, porém, um anno da publicação do regulamento, esse registo nas delegacias policiaes só poderá ser effectuado mediante apresentação de certificado de inscripção expedido pelo S. R. E. ou carteira de identidade (modelo 19) devidamente annotada.

Dr. Newton Motta

(Cirurgião do Hospital S. Francisco e da Caixa da City, Ex-Chefe dos Serviços de Gynecologia e Obstetricia da Benefic. Hespanhola)

OPERAÇÕES — DOENÇAS DE SENHORAS — PARTOS —

Consultorio: Rua Ouvidor, 164-1. sala 4 Terças, quintas e sabbados — 2 ½ ás 4 — Attende a chamados — Tel. 28-6262

Para que o operario seja aproveitado

Ao titular da pasta da Fazenda o almirante Henrique Aristides Guilhem, pede, attendendo ao requerimento de Agostinho Nonato de Moraes, operario de Arsenaes, o aproveitamento do mesmo numa das vagas existentes na Mesa de Rendas do Pará, visto haver sido classificado no respectivo concurso ali realizado em 1935.

Promovido

Ao director geral do Pessoal da Armada o titular da pasta da Marinha declarou que resolveu promover no posto immediatamente superior o marinheiro PE. CM. de 3ª classe Ezequiel Caldeira da Silva.

Coisas da Vida de Casado...

Depois de apanhar da mulher, foi medicar-se na Assistencia

Mosek Burnstyn, com um ar muito tristonho, conta a sua historia ao reporter, emquanto o enfermeiro da Assistencia pensava um ferimento que apresentava no frontal:

— A minha desdita começou desde ha dois annos, quando tive a triste idéa de casar-me. Mandei buscar em minha terra natal, a Polonia, uma moça cujas referencias eram as melhores. Gastei sete contos em moéda brasileira e eis que um bello dia apparece-me á porta, Blina Perstin e com ella o meu desassocego.

O ferido solta um gemido, talvez dôr physica; quem o sabe, e prosegue:

— Logo de inicio a noiva mostrou o que era. Exigiu o casamento para aquelle mesmo dia e como eu considerasse que a cerimonias só poderia ser realizada num praso minimo de 30 dias, exasperou-se e deu-me 3 dias para resolver o caso.

Depois de muitas peripecias, consegui casar pela nossa religião no 4º dia, ficando resolvido que o civil se faria tempos depois. Trabalhei muita para aprompter tudo e nas vesperas dos esponsaes, Blina desappareceu mysteriosamente para felicidade minha. Esta porém, não durou muito pois um bello dia voltou ao lar que transformou em um inferno. As discussões, eram "café pequeno", apanhei verdadeiras surras com uma resignação de martyr. Não queria a desharmonia em casa.

Hontem, porém, a coisa foi mais longe. Ella armou-se de um tamanco e deu-me uma pancada na cabeça o que me obrigou a procurar a Assistencia.

A este tempo, feito o curativo, foi permittido a Mosek retirar-se para sua residencia á rua Bento Lisbôa, 14, mas antes de retirar-se, a pobre victima prometteu:

— Mas eu vou á policia do 4º districto, queixar-me. Ora se vou...

PRESA DE PANICO

A JOVEN QUIZ ATIRAR-SE A' RUA

Foi um momento de horror indiscriptivel quando, ainda cedo, os moradores do predio n. 107, da rua do Riachuelo sentiram o primeiro estrondo.

Parecia que a casa vinha abaixo e logo em seguida, uma nuvem densa de pó, sufocava.

Houve a correria tão propria em occasiões taes e pouco depois, passado o primeiro susto, poude-se avaliar a extensão do acontecimento e a quasi tragedia por elle occasionada.

Uma das paredes divisoria do forro, havia desmoronado e destruido parte do tecto.

A argamassa, as pedras, os tijolos caindo sobre os moveis de dois aposentos, causaram damnos apreciaveis.

No primeiro andar, dormia em um dos quartos a joven Aracy Cardoso. Surprehendida em pleno somno pelo barulho a moça saltou da cama e presa de terror, quasi atirou-se á rua, sendo salva a tempo por um rapaz que a segurou.

No leito tão promptamente abandonado, cairam algumas pedras que fatalmente tel-a-iam collido.

Um detalhe impressionou os moradores da casa. E' que a parede ruiu, sem que fosse influenciada por qualquer causa exterior. Desabou simplesmente. Investigando, o caso, o reporter constatou que a sua construcção não apresentava a menor segurança. Fora levantada até o telhado, mas não se apoiava nos alibros. Ficou vacillante, então, e acabou por desmoronar.

O proprietario da casa, sr. Domingos Gomes Leitão, foi convidado a comparecer á delegacia districtal.

INSTITUTO ELECTRO-RADIOLOGICO

RAIOS X. ELECTRICIDADE MEDICA sob a direcção technica do Dr. JOSE' JULIO DA COSTA.

RUA DO OUVIDOR, 183. — 2º andar, salas 213 em deante.

DESGOSTOSO COM A VIDA QUE LEVAVA

O antigo peixeiro, após anavalhar a esposa, tentou matar-se — As miserias de uma familia — O caso na policia

Madrugada ainda, varios moradores da rua Visconde de São Vicente, no Grajahu', acordaram sobresaltados com os gritos que partiam de um velho barracão que tem o nº 52. Eram gritos de dôr e choro de crianças.

Correram alguns para o local e os primeiros a ali chegar foram deparar com um quadro teitrico e desolador.

Cinco crianças debulhadas em lagrimas, olhavam aterrorizadas para dois corpos ensanguentados que, juntos, jaziam no assoalho.

Immediatamente foram solicitados os soccorros da Assistencia para os feridos que ao primeiro exame apresentavam estado grave.

Profundos ferimentos no pescoço, deixavam que o sangue jorrasse em abundancia, empapando as vestes de ambos. Ao lado dos corpos estava uma velha navalha tinta de sangue.

Não foi demorada a espera pela Assistencia. Dentro em pouco uma ambulancia conduzia os dois feridos para o posto central, onde foram medicados.

Não eram tão graves os ferimentos como a principio pareciam.

TRAGEDIA CONJUGAL

Soube-se então o que se passara no interior do barracão. Ali, residia, em companhia de cinco filhinhos, o mais velho dos quaes conta 12 annos, o casal Maria Trindade Corrêa, portugueza, com 35 annos, operaria da Fabrica America Fabril e Julio Corrêa, tambem portuguez, com 43 annos que fôra peixeiro durante muito tempo, estando presentemente sem emprego.

A vida dos conjugues era de extrema penuria. Doente, Julio não podia trabalhar recaindo sobre os hombros de Maria as responsabilidades da casa e o sustento da prole.

Desgostoso com isso, o antigo peixeiro resolveu pôr termo á situação e hontem, quando a esposa ia retirar-se para o trabalho, golpeou-a no pescoço, utilizando-se de uma velha navalha.

Após praticar o crime, Julio ingeriu certa porção de acido phenico e depois tentou degollar-se.

Depois de medicados, foi elle conduzido por um policial á delegacia do 18º districto onde confessou o delicto.

Disse que estava desesperado pela serie de necessidades que soffria com a familia. Era verdadeira miseria que passava. Andava muito nervoso. Dai resolver exterminar a esposa e exterminar-se. Ingeriu acido phenico, feriu a esposa e feriu-se.

Porque não houvesse sido preso em flagrante, a policia poz em liberdade Julio Corrêa.

As cinco crianças estão recolhidas numa casa vizinha, emquanto Maria cujo estado é' de certa maneira grave, permanece no H. P. S.

Confiança no Brasil

A passagem do primeiro anniversario do novo regime apresenta a opportunidade para um balanço. Será necessario voltar a oito annos atrás. Victoriosa a Revolução de 1930, esperava-se que os homens responsaveis pelos destinos da Republica seguissem uma directriz firme e segura, no sentido de dar ao paiz uma Constituição que, sem destruir os fundamentos democraticos da educação politica do povo brasileiro e sem mutilar o patrimonio das nossas liberdades, outorgasse ao governo poderes especiaes, capazes de manter a ordem e a disciplina em todos os sectores das nossas actividades, de accelerar o rythmo da nossa prosperidade economica, livre das influencias partidarias e das paixões politicas. A despeito das idéas expostas pelo sr. Getulio Vargas, não sómente quando se installou, em 1932, a Commissão Legislativa, como tambem nos discursos que pronunciou na sua viagem ao Norte do paiz, os nossos legisladores não quizeram comprehender o panorama social e politico do mundo que, de qualquer maneira, se reflectiria em nossas plagas. Dahi vieram os periodos successivos de inquietações estereis, de incertezas, de inseguranças. As impaciencias de ordem moral sempre perturbam os phenomenos de ordem material. Não foi possivel, por isso, ao governo reprimir, em tempo, os germens da anarchia e da desordem que ameaçavam destruir a unidade nacional, agitando a bandeira do separatismo sobre o Brasil. Confundiam os agitadores liberdade com licenciosidade, sem olhar as consequencias funestas da sua obra.

* * *

Desse estado de coisas, surgiu a necessidade de uma attitude de desassombro, com o pronunciamento de forças que formam a segurança collectiva. O acto de 10 de novembro não envolveu nenhum interesse pessoal ou qualquer paixão de ordem secundaria. O novo regime abriu suas portas a todos os homens, aos homens de todos os partidos, que estivessem realmente dispostos a trabalhar pela Nação, pela sua grandeza, pela sua rehabilitação economica. O trabalho exigia dedicações, renuncias, sacrificios. Assim o compreenderam os verdadeiros patriotas. Os outros, em minoria, negando seu apoio ao Brasil, entraram a conspirar, a preparar revoluções, procurando perturbar a obra que se iniciava.

As classes tabalhadoras deram seu apoio á nova Constituição, completando assim o movimento de confiança que se operava em torno dos seus objectivos. Tornava-se necessario agir com rapidez e segurança.

* * *

O Legislativo acabava de votar as leis orçamentarias e seus esforços não correspondiam ás justas expectativas do paiz. O "deficit" elevava-se. O criterio orçamentario era sempre o mesmo de outrora, com ligeiras alterações. Os appellos aos contribuintes, por intermedio de impostos e majorações de taxas, sendo uma politica profundamente errada, afastavam as esperanças de dias melhores. Por sua vez, a balança commercial apresentava expectativas pessimistas. Os planos de defesa e valorização do café tinham gerado obstaculos invenciveis e os desiquilibrios da balança commercial exigiam acção immediata e energica.

No plano politico, os regionalismos, diariamente estimulados pelas famosas campanhas eleitoraes, ameaçavam o paiz de decomposição e sómente uma vontade forte, robustecida por um patriotismo sincero, poderia desvanecer as expectativas inquietantes. E foi o que fez o sr. Getulio Vargas. Agora, tem o Brasil uma grande obra a realizar. O seu futuro está dependendo dos seus homens, desde que todos compreendam a noção das responsabilidades que lhes cabe. Quem vê o Brasil, com suas immensas possibilidades, não póde deixar de ser optimista. E o optimismo é uma fórma sadia de se mostrar a confiança nos destinos de um paiz como o nosso.

Mendicidade, Magnifico Negocio!

JAMES FINAN
(Reporter norte-americano)

A semana passada, numa praça de Nova York, vi como em dez minutos caiam trinta e oito moedas no prato de um mendigo...

Fazendo as contas, cheguei á conclusão de que aquelle homem fazia uns cinco dolares por hora.

A mendicidade é um problema de todas as grandes cidades. Nenhum ser humano sensivel póde supportar a idéa de que um seu infortunado semelhante passe fome, e num impulso caritativo (que os psychiatras explicam como uma identificação do munificente com o mendigo) põe uma moeda na mão suja estendida.

Mas esse impulso não resolve o problema, e serve simplesmente para augmentar o numero de mendigos, de falsos pobres.

Os entendidos no assumpto dividem esses parasitas em duas classes: os simples mendigos de rua, especie de vagabundos, que só pedem para satisfazer suas necessidades de alimentação, alcool, e de uma cama para dormir, e os mendigos profissionaes.

Os primeiros pedem até reunir umas certas moedas, retirando-se depois para os bairros baixos onde encontram hoteis especiaes que lhes cobram vinte e cinco centavos pela dormida, dez pelo pequeno almoço, vinte pelo jantar, e quarenta e cinco por meio litro de aguardente.

A outra classe, dos mendigos profissionaes é mais perigosa.

Trata-se aqui da mendicidade organizada.

O mendigo deste genero está nas ruas como os demais cidadãos nos seus empregos, para ganhar dinheiro. Suas jornadas de trabalho são muito longas, e geralmente mantem uma esposa e filhos com as commodidades proprias da classe média.

No doce nome da caridade cobre os seus olhos com oculos esfumados, para se fazer passar por cégo, ou se mune de uma muleta, para que o seu pedido de esmola se torne mais pathetico.

Alguns casos são de molde a mostrar, sem a menor duvida, que bom negocio é a mendicidade.

Quasi sempre que se detem um mendigo por ter commettido outro delicto, e se entra em averiguações, descobre-se que elle se encontra em excellente situação economica.

Ha tempos foi preso em Nova York um mendigo de vinte e dois annos, por ter machucado o braço de uma dona de restaurante ao se negar esta a dar-lhe uma esmola. Desvendou-se então que elle possuia uma casa em Rhode Island e 6.800 dollares no Banco. E ainda se lamentava, dizendo que, em virtude da crise, suas férias tinham baixado de sessenta e cinco dollares diarios para dez ou doze...

Outro mendigo possuia propriedades no valor de mais de trinta mil dollares.

Havia outro que ganhava cincoenta e seis dollares por dia, e outro ainda que conseguia mais de setecentos por semana; um outro explicava ás autoridades, que se interessavam por conhecer os seus meios de vida, que depositava mais de duzentos dollares por mez, depois de fazer todas as despesas com sua familia.

Um homem sem pernas admittiu que "ganhava para viver" com tres outras pessoas e "tres cães policiaes." Trabalhava seis dias por semana, ganhando em média vinte e cinco a trinta dollares diarios.

Os calculos indicam que sómente na cidade de Nova York os mendigos conseguem tirar lucros que se aproximam dos cincoenta mil dollares por dia.

Os mendigos, de um modo geral, trabalham por sua propria conta, embora existam entre elles alguns "syndicatos".

Ha algum tempo a policia deteve um individuo que todas as manhãs conduzia os "seus" mendigos de automovel até os logares onde deviam "trabalhar". A' noite ia buscal-os e recolhia o dinheiro obtido durante a jornada. Explorando-os por um methodo mais ou menos feudal, lhes dava alojamento e comida, com algumas bebidas baratas para que não desanimassem. Assim ligeiramente embriagados, iam dormir até que no dia seguinte eram levados novamente para as suas tarefas pelo seu esperto "patrão".

Alguns outros mendigos pertencem a syndicatos-cooperativas, onde se dividem os ganhos e se protege aos associados, em casos de enfermidade, etc.

Na realidade, o problema da mendicidade exige um tratamento energico medicamente falando, em vez de medidas de repressão. O mendigo não pede porque necessita ajuda, mas deve ser ajudado por estar mendigando. Um homem normal, em má situação economica, não se sente inclinado a mendigar, do mesmo modo que uma mulher na mesma situação não se sente attraida pela prostituição.

Tanto mendicidade quanto prostituição são symptomas que indicam inadaptação á realidade... especialmente á economica.

O mendigo procura fugir á luta economica desprendendo-se de tudo o que constrange o homem normal: a dignidade, o dever, todas as fórmas de responsabilidade social. Seu proprio aspecto, sua sujeira e seu desleixo, são imagens do seu abandono á inercia.

O mendigo profissional illustra a theoria do dr. Adler, das "deficiencias organicas". Uma perna de menos ou um braço paralytico produz sentimentos de inferioridade, e o mendigo compensa sua deficiencia organica de uma maneira paradoxal: augmenta a importancia de sua desgraça e faz della a base economica de sua vida, sentindo-se orgulhoso ao pensar que ganha mais dinheiro do que os possuidores de um corpo são.

Qualquer plano que se faça para lutar contra a mendicidade deve ter em conta o problema da pensonalidade, ou do contrario fracassará. E' inutil levar um mendigo ao carcere, porque, apenas seja elle posto em liberdade, voltará ás mesmas actividades.

Em alguns paizes os mendigos são enviados para colonias onde trabalham e levam uma vida regular até que se acostumam á hygiene e ás actividades normaes. A famosa colonia suissa de Witzvill, no cantão de Berna, não tem necessidade do auxilio do Estado desde 1904... Dedica-se á producção agricola e de lacticinios, fornecendo ás instituição do governo.

Em compensação, nos demais paizes, onde não existem taes colonias, o problema se torna cada vez mais angustioso. Porque, embora se noticiem com frequencia prisões de mendigos ricos, continuamos a encontrar pelas ruas mãos estendidas... Se pensarmos um pouco antes de procurar a moeda no bolso, teremos coragem de dar uma esmola que afastará um pouco mais essa criatura humana do caminho da respeitabilidade, mantendo-a para sempre na mendicidade profissional?

TOPICOS

TERRENOS A PRESTAÇÕES

A venda de terrenos a prestações sempre deu margem a grandes irregularidades. Individuos pouco escrupulosos approveitavam-se das facilidades que as leis brasileiras proporcionavam e extorquiam dinheiro a pessoas de bôa fé, vendendo-lhes terrenos a longo prazo. No fim, as victimas verificavam que os vendedores não tinham a propriedade das terras que loteavam. Muitos espertalhões nem ao menos tinham a posse dos lotes que impingiam. Havia, além desses, outros expedientes condemnaveis, que terminavam nos tribunaes, com prejuizos para os compradores.

Em dezembro do anno passado, o Governo baixou um decreto-lei determinando que a venda de terrenos a prazo deveria ser precedida do deposito ali determinado e da satisfação de outras exigencias criadas pelo referido decreto.

Esse acto do presidente da Republica teve grande repercussão no paiz, principalmente nesta capital e em São Paulo, onde existem centenas de empresas, que realizam taes vendas. Posto em execução o decreto, surgiram duvidas quanto á sua applicação na parte referente á obrigação das empresas de vendas de terrenos de fazerem tambem os depositos equivalentes aos lotes já vendidos e que não tivessem ainda concluidos os pagamentos das respectivas prestações.

A solução definitiva dessa duvida foi agora proferida pelo titular da Vara de Registos Publicos, em longa decisão exarada nos autos de reclamação levantada pelo Banco de Credito Mercantil. Depois de examinar detidamente o assumpto, aquelle magistrado decidiu não estarem os vendedores obrigados ao deposito já compromissado antes do decreto, embora ainda não pago. Decidiu tambem que estão os vendedores isentos das demais obrigações impostas pelo decreto governamental.

A sentença foi proferida contra o ponto de vista doutrinario sustentado pelo representante do Ministerio Publico. Deve haver, portanto, recurso para o Tribunal de Appellação, por parte da promotoria.

O assumpto não pode deixar de ser definitivamente resolvido, não sómente em face dos interesses dos vendedores — mas sobretudo em virtude dos interesses dos compradores, que são a maioria.

QUE ABSURDO!

O jornalista Martins Castello inscreveu-se, recentemente, no concurso para o cargo de Technico de Educação, apresentando uma monographia interessante, sob o titulo "A Funcção Educativa da Imprensa". Classificado entre os cinco primeiros, teve aquelle nosso illustre confrade a surpresa de saber que a banca examinadora deu-lhe grau zero na prova de titulos, porque elle apenas apresentára as suas credenciaes de profissional de imprensa, com um decennio de actividades não sómente nesta capital, como no estrangeiro. E' de admirar semelhante resolução, porquanto ninguem pode contestar o poder educativo da imprensa, mormente nesta época, em que o proprio governo conferiu ao jornalismo aquelle titulo, previsto na propria Constituição da Republica.

A Associação Brasileira de Imprensa, defendendo as prerogativas do jornalismo, enderecou ao Departamento Administrativo do Serviço Publico, um energico protesto, não podendo calar "a sua estranheza deante da medida adoptada pela banca examinadora, que envolve, senão uma clamorosa injustiça, "data venia", uma flagrante contradição. E' realmente incomprehensivel que, reconhecendo a "funcção educativa da imprensa", os examinadores do concurso para a carreira de Technicos de Educação classifiquem com grau zero os titulos de um jornalista com cerca de dez annos de actividade no Brasil e até no exterior, titulos que valem como um attestado de trabalhos de divulgação cultural, de que trata o regulamento do referido concurso. Não ha quem ignore a acção educadora que o profissional da imprensa exerce no mundo contemporaneo, relevante funcção que tem sido assignalada, em varias occasiões pelo illustre chefe do governo e nosso benemerito consocio".

Cumpre salientar que o presidente Getulio Vargas, por mais de uma vez, quer em discurso e entrevistas, accentuou de maneira clara a missão educadora da imprensa e o seu alto papel na obra da formação moral da nacionalidade. Como, pois, pode a commissão examinadora recusar os titulos de um jornalista, contra o proprio pensamento do chefe da Nação?

O caso merece, portanto, a melhor attenção do D. A. S. P., em ultimo caso, do proprio presidente Getulio Vargas.

Decretos-leis assignados

Foi assignado decreto-lei, pelo presidente da Republica, equiparando os vencimentos do cargo de Inspector Technico da antiga Directoria Geral de Assistencia, da Prefeitura do Districto Federal, aos de subdirectores da actual Directoria de Hygiene e Assistencia Medico Hospitalares, da Secretaria Geral de Saude e Assistencia.

* * *

Pelo presidente da Republica foi hontem assignado o decreto-lei, modificando a legislação do ensino, pelo qual ficam revogados o decreto n. 22.685, de 2 de maio de 1933, a lei n. 9 A, de 12 de dezembro de 1934, e a lei n. 14 de 29 de janeiro de 1935. Aos estudantes que, na data desta lei, já estejam approvados em exames realizados nos termos do art. 100 do decreto n. 21.241, de 4 de abril de 1932, é permittido, até o anno de 1941, concluir o curso secundario fundamental, em estabelecimento sob inspecção permanente, uma vez que na cidade de seu domicilio não exista estabelecimento federal ou equiparado. Esta lei entrará em vigor no dia 1º de janeiro de 1939.

* * *

O presidente da Republica assignou decreto-lei, estendendo aos officiaes inferiores e praças da Policia Militar e Corpo de Bombeiros do Districto Federal, quando reformados, o direito ao abono provisorio a que se refere o art. 1º do decreto n. 21.174, de 25 de abril de 1934, a contar da data do acto que os reforma devendo as despesas com o pagamento desse abono, até que sejam registadas as concessões pelo Tribunal de Contas, correr á conta da consignação orçamentaria propria destinada aos reformados das ditas corporações.

* * *

Foi assignado decreto-lei, pelo presidente da Republica, criando no quadro I do Ministerio da Educação e Saude, um cargo de directora, em commissão, em virtude da transferencia do Collegio Militar do Ceará, para o referido Ministerio, com a denominação de Collegio Floriano.

ACTOS DO GOVERNO

O presidente da Republica assignou os seguintes decretos:

NA PASTA DA JUSTIÇA

Exonerando, a pedido, o dr. Carlos Florencio de Abreu e Silva, da carreira de medico legista, por haver sido nomeado para outro cargo; e concedendo exoneração a Djalma da Silva Cruz, do cargo de guarda de presidio que exercia interinamente.

Concedendo reforma ao tenente-coronel do Corpo de Bombeiros Astur Pereira de Almeida com o soldo de posto immediato.

Nomeando: o major do Exercito Astrogildo Pereira da Cunha para as funcções de engenheiro do Corpo de Bombeiros do Districto Federal; o bacharel Hermano Odilon dos Anjos, interinamente, 3º promotor publico adjunto, durante o impedimento do effectivo; José Vianna de Queiroz Ferreira, interinamente, escrevente juramentado do escrivão de 1º officio do Juizo da setima pretoria civil.

Concedendo exoneração a Dyonisio José dos Santos Filho, do cargo de escrevente juiz juramentado interino de serventuario do 2º officio da 4ª vara civil.

Concedendo aposentadoria a Manoel de Albuquerque Cordeiro e a Miguel Archanjo Teixeira, auxiliares da secretaria do extincto Tribunal Regional Eleiros do Estado de Alagôas.

Perdoando do resto das penas a que foram condemnados os sentenciados Manoel Archanjo Jur. e Fernando Luiz de Andrade, á vista do parecer favoravel do Conselho Penitenciario do Estado de S. Paulo; e Agenor Nunes Simões, condemnado pela justiça do referido Estado.

Commutando a pena a que foram condemnados os sentenciados Fabiano Fagundes Figueira e Antonio Vietto, á vista do parecer favoravel do Conselho Penintenciario do Estado de São Paulo; e José Bonifacio Athanasio, á vista do parecer favoravel do Conselho Penitenciario do Estado de Minas Geraes.

Expulsando do territorio nacional, por se ter constituido elemento nocivo aos interesses publicos, o hespanhol Valentim Antelio Breulla ou Valentim Sanchez Garcia, conforme foi apurado em inquerito pela Policia Civil do Districto Federal.

Aposentando, nos termos da lei constitucional nº 2, de 16 de maio de 1938, conforme requereram, o escrivão Hugo Victor de Carvalho; o guarda do trafego Arsenio de Souza Carvalho e o detective Alvaro de Lemos Araujo.

NA PASTA DA EDUCAÇÃO

Nomeando o engenheiro de minas e civil Moacyr Duval de Andrade, interinamente, professor cathedratico da cadeira de producção, transmissão e applicação industriaes de energia electrica, na Escola de Minas e Metallurgia da Universidade do Brasil.

Designando, interinamente em commissão, para as funcções de inspector do estabelecimento de ensino secundario: Olga Ferras Pereira Pinto, no Estado de São Paulo; Lucilia F. Passos no Estado do Rio de Janeiro.

Aposentando Maria Bandeira, no cargo do inspector de alumnos, nos termos do art. 156, letra D, da Constituição; e concedendo aposentadoria, nos termos da legislação em vigor, ao medico sanitarista dr. Julio Vergara e ao naturalista Alipio de Miranda Ribeiro; e nos termos do art. 177 da Constituição revigorada pela lei constitucional nº 2, de 16 de maio de 1938, o official administrativo Edmundo de Araujo Lebero.

Concedendo exoneração a Vera de Souza Bida e a Victoria de Souza, do cargo interino de enfermeira; e a Alvaro Coelho de Faria, de inspector de ensino secundario, que exercia interinamente em commissão.

NA PASTA DA VIAÇÃO

Nomeando: o tenente coronel Manoel Tiburcio Cavalcanti, em commissão para o cargo de superintendente da Rêde de Viação Paraná-Santa Catharina; o funccionario em disponibilidade da Justiça Eleitoral Godofredo Cavalcanti da Cunha Vasconcellos para a carreira de official administrativo; e os funccionarios em disponibilidade, do juizo seccional de Goyaz, Agricola da Costa Brandão e de juizo federal na referida secção Ignacio Xavier da Silva, para a carreira de escripturario do Ministerio da Viação.

Aposentando nos termos da legislação em vigor, o agente Anna da Cruz Rabello, e o ajudante Julieta da Cruz Rabello.

NA PASTA DA FAZENDA

Nomeando o juiz substituto em disponibilidade da extincta justiça federal na secção de Goyaz, Luiz Xavier de Almeida para o cargo de official administrativo do Ministerio da Fazenda; e os funccionarios em disponibilidade da Justiça Eleitoral, Dulce de Senna e Cleyde Souza Medeiros para a carreira de escripturario.

NA PASTA DA AGRICULTURA

Tornando sem effeito a nomeação de Dulce de Senna para o cargo da carreira de dactylographa.

NA PASTA DA GUERRA

Nomeando os funccionarios em disponibilidade da Justiça Eleitoral, Manoel Cardoso, Climerio Martins de Mattos, Arlindo de Souza Cabral e Julio dos Santos para o cargo da carreira de escripturarios do Ministerio da Guerra; o continuo-porteiro em disponibilidade da Justiça Eleitoral, Nicolau Itt, para continuo do Ministerio da Guerra; e os funccionarios em disponibilidade João Corvello, da Central do Brasil; Armando Simeão dos Anjos, das officinas graphicas da Bibliotheca Nacional; e Alcino Santos, do extincto Serviço de Industria Pastoril para serventes tambem do Ministerio da Guerra.

O TEMPO

PREVISÕES PARA O PERIODO DAS 18 HORAS DE HONTEM ATE' AS 18 HORAS DE HOJE

Districto Federal e Nictheroy: Tempo — Instavel, aggravando-se com chuvas e trovoadas. Temperatura — Em declinio. Ventos — Do quadrante sul, sujeitos a rajadas de muito frescas a fortes.

Estado do Rio de Janeiro: Tempo — Instavel, aggravando-se com chuvas e trovoadas. Temperatura — Em declinio.

Previsões validas para o trajecto da estrada de rodagem Rio-S. Paulo, das 18 horas de hontem até as 18 horas de hoje

Tempo — Perturbado com chuvas e trovoadas. Temperatura — Em declinio. Ventos — Do quadrante sul sujeitos a rajadas de muito frescas a fortes.

DIARIO CARIOCA

Propriedade da S/A DIARIO CARIOCA

EXPEDIENTE

DIRECTORES:
Horacio de Carvalho Junior
J. B. Martins Guimarães
CHEFE DA REDACÇÃO
Danton Jobim

Endereço telegraphico: DIARIO CARIOCA — Telephones: Gabinete do Director 22 3023 — Administração, 22 3035 — Redacção, 22-1559 e 22-2922 — Officinas, 22 0824 — Assignaturas, 22 3018 — Gravura, 22 1735

PUBLICIDADE, 22-3018

ASSIGNATURAS:

Para o Brasil:		Para o Exterior:	
Anno . . .	50$000	Anno . .	100$000
Semestre. .	30$000	Semestre .	55$000

Venda avulsa: Capital, $200; Interior $300
Aos domingos, $200 — Interior, $300

E' cobrador autorizado o sr. J. F. de Carvalho

INSPECTOR-VIAJANTE

Percorre o interior do paiz a serviço desta folha o sr. Romualdo Perrota nosso inspector-viajante.
Endereço telegraphico: DIARIO CARIOCA

CORRESPONDENCIA

Toda a correspondencia com valor ou sobre assumptos que entendam com assignaturas e outros de interesse da administração deve ser dirigida ao gerente do DIARIO CARIOCA

REPRESENTANTE EM B. HORIZONTE.
OSWALDO MASSOTE

Os productores de "Quatro irmãs" sobrepujam o successo dessa pellicula, apresentando agora "Aves sem rumo"...

A graciosa Anne Shirley com James Ellison e Franz Albertson em "Aves sem rumo" que a R. K. O. vae apresentar 2ª feira no Odeon

Ninguem esqueceu ainda o que foi o successo de "Quatro Irmãs". Sua historia era um cantico de ternura e belleza, muita gente ficou ansiando por um espectaculo igual. Finalmente, agora a RKO Radio, que aliás foi quem produziu "Quatro Irmãs, nos offerece a opportunidade de assistir a uma pellicula, que apesar de contar uma historia inteiramente differente da que foi vivida por Kat. Hepburn, é no entanto envolvida naquella mesma ternura e belleza. O director Rowland V. Lee introduziu, no romance de Kate Douglas Wiggin, um toque de humanidade, simplicidade e calor... O livro de Kate Douglas Wiggin attingiu a um exito incomparavel nos Estados Unidos, e "Aves sem rumo", a pellicula que nelle se baseia, tem conquistado os applausos do mundo inteiro. Porque, "Aves sem rumo" é um desses films que fazem bem á alma, é um film que foge ao genero tão commum das comedias "pastelão" e das aventuras retumbantes, é apenas um film humano, um film que tocará a todas sensibilidades, um film que faz rir e que faz chorar... O que muito contribue para a excellencia de "Aves sem rumo", é sem duvida alguma o seu "cast": Anne Shirley tem aqui o melhor papel da sua carreira artistica, vivendo a irmã mais velha daquelles quatro filhos dos Carey: Ruby Keeler que acaba de trocar a dansa pelo drama, é uma verdadeira revelação; Fay Banter que dia a dia vem se tornando mais popular, tem mais uma das suas esplendidas "performances" e ha ainda a destacar Jackie Moran, Ralph Morgan, Virginia Weidler e o garoto Donnie Dunnagan, a mais recente sensação infantil que Hollywood nos manda. "Aves sem rumo" é uma pellicula que deve ser vista por todos, e já na proxima segunda-feira estará na téla do Odeon.

Attenção! "A noiva da Marinha" ahi vem commandando a esquadra para um bombardeio de gargalhadas; segunda-feira, no Rex

Cecilia Parker, num dos divertidos momentos do film "A noiva da Marinha que a Internacional Films S. A. vae apresentar no REX, segunda-feira proxima

A marujada do alegre e dynamico Tio Sam arranjou desta vez uma noiva: Cecilia Parker. Garota bonita que os "fans" gostam de admirar na téla como uma das expressões mais suggestivas da belleza da mulher yankee. "A Noiva da Marinha" é um film que tem como objectivo principal levar a alegria a todos os corações. Quem estiver num dia "cinzento" de tédio deve aligeirar a alma com as imagens gozadissimas desse film dynamico, feito de mocidade e de lindas fantasias choreographicas. Marinheiros sem nickel, mas cheios de artimanhas. Pequenas bonitas ás voltas com a marujada alegre em aventuras romanticas de todos os matizes. E como fundo o desembarque da Armada num porto onde era esperada como uma benção do céo para salvar um "cabaret" da fallencia...

Figuram no elenco, além de Eric Linden, o par obrigatorio da formosa Cecilia, artistas de valor como: Roger Imhof, Jason Robards, Don Barclay, Cully Richards e a esquadra em peso.

Lindas canções como "I Want You to Want Me" concorrem para tornar a pellicula um espectaculo de esplendido bom humor da primeira á ultima scena.

"A Noiva da Marinha" será apresentada pela Internacional Films S. A. na téla do Rex, segunda feira, proxima.

Os tres primeiros dias de "Tres Camaradas" constituiram a bilheteria n. 2 da historia do Cine Metro

CONTINUA INTENSO O SUCCESSO DO BELLISSIMO FILM DIRIGIDO POR FRANK BORZAGE

E' interessante frizar, a proposito do exito immenso — exito artistico e de bilheteria — que "Tres Camaradas" obtem neste instante, no Cine Metro, que esse film registou, nos seus tres primeiros dias de exhibições (sexta-feira, sabbado e domingo ultimos) a bilheteria n. 2 da historia do luxuoso e querido cinema.

Effectivamente, nos tres primeiros dias de exhibições, apenas um film constituiu maior bilheteria do que o bello romance de Remarque sob a direcção de Frank Borzage. Esse film foi "Romance de Madame Walewska", de Greta Garbo e Charles Boyer. Em seguida apparecia "Primavera", de Jeanette MacDonald e Nelson Eddy, cuja bilheteria, nesse prazo de exhibições, "Tres Corações" vem de superar.

Continua intenso o exito do bello film vivido por Margaret Sullavan, Robert Taylor, Robert Young e Franchot Tone sob a direcção de Frank Borzage, o poeta do cinema. Continua e continuará por muitos dias, porque é certo que toda a cidade desfilará pelo salão do "Metro" para admirar a belleza do romance desse film que tem alma, desse film que está conquistando o coração de todos...

CARTAZ DO DIA

SÃO LUIZ — "Tarakonova" (Alliança) com John Hall. — Horario: 2 — 4 — 6 — 8 e 10 horas

PLAZA — "Booloo" (Paramount) com Jayne Regan — Horario: 2 — 3.40 — 5.20 — 7.00 — 8.40 e 10.20 horas.

METRO — "Tres Camaradas" (Metro Goldwyn) com Robert Taylor, Franchot Tone, Robert Young e Margaret Sullavan. — Horario: 1/2 dia — 2 — 4 — 6 — 8 e 10 horas.

PALACIO — "Só para Mulheres" (Broadway Programma) com Daniell Darrieux — Horario: 2 — 3.40 — 5.20 — 7.00 — 8.40 — e 10.20 horas

ALHAMBRA — "La Verbena de La Paloma" (Programma Serrador) com Raquel Rodrigo. Horario: 2 — 3.40 — 5.20 — 7.00 — 8.40 e 10.25 horas.

ODEON — "Esposas sob Suspeita" (Universal) com John Boles. — Horario: 2 — 4 — 6 — 8 e 10 horas.

IMPERIO — "A Grande Estrella" (Art-Film) com Martha Eggerth. — Horario: 2 — 4 — 6 — 8 e 10 horas

PATHE' PALACE — "Aventuras Maritimas" e "Trucs de Eva". — Horario: 2 — 4 — 6 — 8 e 10 horas.

BROADWAY — "Vida Nova" (Warner) com Dick Foran e June Travis — Horario: 2 — 3.40 — 5.20 — 7.00 — 8.40 e 10.20 horas.

REX — "O Penhor da Discordia" (R. K. O.) — com Joan Fontaine. — Horario: 2 — 3.40 — 5.20 — 7.00 — 8.40 e 10.20 horas.

CENTRO

ELDORADO — "A Volta do Rouxinol" e "4 Homens e uma Prece".

PARISIENSE — "Aproveite a Mocidade" e "A Vida é uma Festa".

OPERA — "Feitiço no Tropico" e "No Limiar do Crime".

METOPOLE — "Casamento sem Caricias" e "O Caminho do Prazer".

PATHE' — "Manequim" e "A Unica Testemunha".

POPULAR — "Quando Canta o Rouxnol", "Verdugo de Si Mesmo" e "A Mina de Prata".

FLORIANO — "Vidas Peccadoras" e "Duplo Perigo".

PARIS — "O Preço da Fama" e "Condemnado á Morte".

S. JOSE' — "Argelia".

IRIS — "Uma Ceia no Ritz" e "G. Man da Fronteira".

IDEAL — "Terra dos Deuses" e "Jazz da Academia".

MEM DE SA' — "Sem Ella Perderiamos" e "Nos Braços de Cupido".

LAPA — "Charlie Chan em Monte Carlo" e "Fascinante Perigosa".

BAIRROS

POLYTHEAMA — "Terra dos Deuses" e "O Esquadrão da Noite".

GUANABARA — "Perdidos para o Mundo" e "Duplo Perigo".

NACIONAL — "Ciumes" e "Noiva de Dois"

PIRAJA' — "A Fuga de Tarzan".

ROXI — "A Quéda da Bastilha".

VARIETE' — "Um Yankee em Oxford" e "Cupido no Microphone".

IPANEMA — "Argelia" e "Homens Perdidos".

RIO BRANCO — "Feliz Aterrissagem" e "A Criadinha".

AMERICANO — "A Sombra Assassina" e "Perigosa Aventura".

CENTENARIO — "No Velho Chicago" e "O Guarda Destemido".

AVENIDA — "Adeus para sempre" e "Receita de Amor".

AMERICA — "Melodia da Broadway".

BRASIL — "5 Destinos" e "Trovadores da Justiça"

D. PEDRO — "Segunda Lua de Mel" e "A Mulher de meu Irmão"

BANDEIRA — "Boneca do Diabo" e "Folia á Bordo".

GUARANY — "O Cerco de Hollywood" e "Bulldog Drummond".

APPOLO — "Vidas Peccadoras" e "Sangue Bandeirante".

S. CHRISTOVÃO — "Caipiras da Fuzarca" e "Loura Inconstante".

TIJUCA — "Que Papae não Saiba" e "Receita de Amor".

VILLA ISABEL — "O Divorcio de Lady X" e "A Fuga de Tarzan".

VELO — "O Thesouro de Perolas" e "A Rainha do Mafuá".

SMART — "Conheci-o em Paris" e "No fim deu Certo".

CATUMBY — "Melodia da Metropole" e "Amar Não é Sopa".

HELIOS — "Maridinho de Luxo" e "Perigosa Aventura".

EDISON — "Peccadores no Paraiso" e "Segue teu Coração".

HADDOCK LOBO — "Um Yankee em Oxford" e "Verdugo de Si Mesmo".

GRAJAHU' — "Sem Ella Perderiamos" e "Caipiras da Fuzarca".

MARACANÃ — "Sempre a Mulher" e "Paraiso do Amor".

FLUMINENSE — "Branca de Neve e os 7 anões".

SUBURBIOS (CENTRAL)

MEYER — "Anjo" e "Dupla do Outro Mundo".

MASCOTTE — "No Limiar do Crime" e "Mulheres Levianas".

PARA TODOS — "As Aventuras de Marco Polo".

BEIJA-FLOR — "Bandoleiro do Eldorado" e "Nos Braços de Cupido".

PIEDADE — "Casamento sem Caricia" e "Loura Inconstante".

ALPHA — "Romeu e Julieta" e "Furia".

MODELO — "A Sombra Assassina" e "Irmão contra Irmão".

MADUREIRA — "Branca de Neve e os 7 anões".

SUBURBIOS (LEOPOLDINA)

ROSARIO — "3 Moças Sabidas" e "Amor em Duplicata".

RAMOS — "Lançadas ao Destino" e "Tempestade num Copo Dagua".

PARAISO — "Pimpinela Escarlate" e "Garota de Isca".

ORIENTE — "Tinha que ser Tua" e "O Ultimo Gangster".

PENHA — "Confissão de Mulher" e "Charlie Chan em Monte Carlo".

SANTA CECILIA — "A Voz do Hawaii" e "Rua dos Prazeres".

"A epopéa do jazz"

Novamente, Tyronne Power, Alice Faye e Don Ameche, serão applaudidos pelo publico brasileiro, como protagonistas do mais lindo e emocionante drama de amor.

"A Epopéa do Jazz!" é a mais bella pellicula do anno! A mais sumptuosa! e a mais melodiosa de todas as producções musicadas da terra do cinema!

A famosa "trinca", acima mencionada, será secundada por um fabuloso elenco, que, com seus magnificos papeis, formam a obra maravilhosa que assombrará a todos seus espectadores.

28 musicas de autoria do famoso compositor Irving Berlin serão ouvidas por intermedio de Alice Faye e Ethel Merman. Scenarios verdadeiramente ricos e bellos apparecerão em quantidade.

Não deixem de assistir portanto este grandioso film que fará sua gloriosa estréa muito em breve no Palacio!

Dr. Water B. Moreira
Molestias de utero, ovarios, partos e operações
RES.: FERREIRA DE ANDRADE, 12 — Tel. 29-4460
CONS.: ARCHIAS CORDEIRO N. 198-sob.

"Alma e corpo de uma raça", dia 14 no São Luiz

Uma scena de "Alma e corpo de uma raça", que o São Luiz estréara dia 14

Poucos dias nos separam da première de "Alma e Corpo de uma Raça" no majestoso São Luiz. E dia a dia, augmenta em proporções nunca vista ansiedade em torno dessa grande realização rubro-negra, que a Cinédia acaba de produzir.

Porque esta ansiedade tão intensa? Innumeros são os factores que tornam "Alma e Corpo de uma Raça" qualquer coisa de differente e absolutamente inedito no cinema brasileiro.

A começar pelo cast integrado quase que exclusivamente por grande valores do nosso sport, porém sem o minimo tirocinio cinematographico ou de arte dramatica. Esta será uma das mais surpreendentes revelações do film. Porque Milton Rodrigues foi felicissimo na escolha dos interpretes de sua historia. "Alma e Corpo de uma Raça" é bem a epopéa da nossa juventude, do Brasil novo em marcha. E os seus protagonistas na tela são na vida real os proprios edificadores dessa obra de belleza e ideal. Que prodigioso potencial humano nos apresenta a nova producção Cinédia! E que typos admiraveis vivem o lindo romance! Lygia Cordovil e Roberto Lupo... O mais bello par de namorados que o cinema brasileiro já nos apresentou em qualquer época. Pouco importa se a vida modificar um pouco a historia que milhões de fans vão ver no cinema. Essas modificações em nada alteram a base, o sentido profundo da realização flamenga. "Alma e Corpo de uma Raça" nos vae mostrar um Brasil differente, apenas presentido em parte e ignorado por uma grande maioria. Assim os fans aguardam como uma revelação a estréa de "Alma e Corpo de uma Raça", que será apresentado á cidade no dia 14, na téla do São Luiz, distribuido pela D. F. B.

Uma comedia interessante será o cartaz do Alhambra, a partir de segunda-feira

Pepe Arias — o comico; — Alicia Vignoli, a linda artista; — Tania, a cantora de tangos...

Pepe Ariás e Aliciá Vignoli. em uma scena do lindo film argentino "Um infeliz rapaz"

Ahi está uma trindade encantadora, como motivo de arte e de attracção. Vemos tres motivos, bem differentes, para agrado dos olhos e dos ouvidos. Pepe Arias, o comico já famoso, idolo argentino e que vae ser tambem um idolo nosso, depois de o vermos em "Um infeliz rapaz" — o film que o cine Alhambra vae estrear na proxima segunda feira. Alicia Vignoli, a estrella desse film, além de artistas de valor é — e é preciso que se saiba! — a mais linda actriz de Buenos Aires, e a gente fica logo perguntando: — quem não ha de querer vêl-a, para delicia dos olhos? E a terceira figura dessa trindade é Tania, tão famosa quanto Pepe e Alicia, pois que se um é o rei da gargalhada, e a outra a rainha da belleza, ella é tambem a soberana do canto, interprete inimitavel das canções sul americanas, emocionando com os seus tangos que ninguem canta e diz tão bem quanto ella.

E, assim, "Um infeliz rapaz" (El pobre Perez), quando outros motivos maiores não tivesse para explicar o exito formidavel que vem encontrando não apenas em toda a Argentina, como na America do Norte e na Europa, na realidade possue outros requisitos de valor: — é uma comedia muito bem feita, originaria dos melhores studios platinos, da Argentina Sono Films. Accrescentemos que o film é tão bom, que vae servir como primeira apresentação da série dos trabalhos que vão ser apresentados em intercambio cinematographico em toda a America do Sul.

"Um infeliz rapaz" será apresentado a partir da proxima segunda feira no cine Alhambra.

ESTA' DOENTE?

Quer saber o que tem? Mande nome, edade, residencia, com enveloppe, sellado para resposta, á caixa postal n. 3.281 — Rio — (D. C.)

Errol Flynn e Olivia de Havilland em "Amando sem saber"

Errol Flynn e Olivia de Havilland em uma scena da melhor comedia do anno " Amando sem saber" que o novo Broadway annuncia para segunda-feira proxima

"Amando sem saber" (Four's a crowd), uma brilhantissima comedia da Warner, que será conhecida a partir de segunda feira proxima, na téla do "Broadway", segue um rythmo humoristico, que accentua e accellera a cada nova sequencia, firmando, definitivamente, a nova orientação que Hollywood vem dando, nos ultimos mezes, a seus trabalhos: dar ao publico espectaculos alegres, porque são os que os fans melhor recebem e que os fazem esquecer os graves problemas particulares e diarios.

"Amando sem saber" tem entre seus multiplos meritos, o de reunir as mais queridas figuras da téla, encabeçada por Errol Fynn, a quem o telegrapho poz em destaque, recentemente, annunciando ter se recolhido ao hospital por lhe ter voltado uma velha febre que apanhou, ha tempos, quando buscava ouro e aventuras na Nova Guine. Porque, como ninguem ignora, Flynn, o romantico impetuoso e heroico de tantas aventuras cinematographicas, viveu multiplas passagens aventurosas, sendo o eterno amigo do desconhecido e do perigo.

"Amando sem saber" foi feito como um intervallo, antes do grande idolo iniciar a filmagem de "Patrulha da Madrugada" e "Gavião dos Mares", onde voltará ao caminho espectacular.

Melville Cooper, Walter Connolly e Hugh Herbert completam o elenco de "Amando sem saber", que, como a maioria dos films de Errol Flynn, teve a direcção segurissima de Michael Curtiz.

Os Tricolores Promettem "Viras" na Leaderança!

TURF

JOCKEY CLUB BRASILEIRO

Para as reuniões de domingo, 13, e terça-feira, 15 do corrente, no Hippodromo Brasileiro, foram, hontem organizados os seguintes programmas:

Domingo

1ª carreira — Premio "Leviathan" — 1.400 metros — 4:000$ — Kisber 56 kilos, Anervo 56, Belartes 56, Lamina 54, Malabá 56, Fleuron 56 e Gatilho 56.

2ª carreira — Premio "Xavier" — 1.500 metros — 4:000$ — Victoria Regia 56 kilos, Mineral 56, Navalha 54, Canto Real 54, Urca 50, Jardineira 52, Cannes 53 e Nuncio 53.

3ª carreira — Premio "Caicó" — 1.500 metros — 4:000$000 — Quilate 56 kilos, Lutando 56, Smoky 56, Mexico 56, Sassi 56 e Cambraia 54.

4ª carreira — Premio "Tacy" — 1.500 metros — 10:000$000 — Indayatuba 55 kilos, Midas 55, Bradador 55, Discreta 53, Marolm 55 e Odax 55.

5ª carreira — Premio "Hall Mark" — 1.600 metros — 4:000$ — Nhá 56 kilos, Bill 54, Tereré 54, Mignon 50, Quintilina 52 e Fleur d'Amour 58.

6ª carreira — Premio "Cheerio" — 1.500 metros — 4:000$ — Chicote 58 kilos, Oitava 54, Perigosa 52, Adaga 52, Ufal 51, Coroado 51, Rosinario 58, Xamete 58, Soissons 56, Ugerê 53 e Madureira 51.

7ª carreira — Premio Classico "Imprensa Fluminense" — 1.800 metros — 15:000$ — Sugestivo 53 kilos, Miragaio 53, Valmy 50, Ubaina 51, Brazador 50 e Flirt 48.

8ª carreira — Premio "Burú" — 1.600 metros — 4:000$000 — Fire Raiser 56 kilos, Arquero 53, Niobe 48, Ancina 56, Fogueada 49, Lumine 58, Malacara 58 e Finca 58.

Premios do betting: "Cheerio" — Classico "Imprensa Fluminense" — "Burú"

Terça-feira

1ª carreira — Premio "Almirante Wandenkolk" — 1 400 metros — 10:000$000 Lulú 53 kilos, Rigoroso 55, Messancy 53, E'gaso 55, Ena 53, Avisada 53, Sultan Star 53, Dulce 55, Ventarola 53, Monte Alva 55, Ouro Branco 55, Revisão 53 e Marabout 55.

2ª carreira — Premio "Quintino Bocayuva" — 1.500 metros — 6:000$ — Oh! 55 kilos, Grato 54, Afortunado 55, Cobre 50, Brincadeira 48 Meuarco 52, Miss Bá 51 e Zug 58.

3ª, carreira — P. "Gel. Benjamim Constant" — 1.400 metros — 6:000$000 — Auditor 58 kilos, Bripohl 58, Tejo 54, Paisagem 51, Abacaxi 55, Gandaia 57, Brauna 57, Salyrgan 48, Galopador 58, Miroró 53, Mecenas 55 e Ninita 50.

4ª carreira — Premio "Marechal Floriano Peixoto" — 1 600 metros — 6:000$000 — Paratigy 53 kilos, Ortruda 52, Raio de Sol 58, Bracatéa 51, Satania 55, Sylpho 58, Caciula 48, Raio do Luar 51, Mango 48 e Quarahim 55.

5ª carreira — Grande Premio "Presidente Vargas" — 2.000 metros — 100:000$000 — Negus 51 kilos, Bomsuccesso 51, Xaco 51, Krebelina 54, Toca 49, Ijuhy 50, Micuim 52, Iapó 52, Burú 55, Funny Boy 56, Saphinha 53, Dominó 50 e Papary 50.

6ª carreira — Premio "Marechal Deodoro da Fonseca" — 1.800 metros — 10:000$000 — Onico 54 kilos, Oricana 51, Uyrapara 50, Alubia 49, La Sarre 58, Sixpenny 54 e Marabô 52.

Premios do betting: "Marechal Floriano Peixoto" — G. P. "Presidente Vargas" — "Marechal Deodoro da Fonseca".

RESOLUÇÕES DA COMMISSÃO DE CORRIDAS

A Commissão de Corridas em sessão realizada hontem, tomou as seguintes resoluções:

a) — multar em 200$000 o aprendiz Herculano Soares, por infracção do art. 176, do codigo, no premio "Rosinario", da reunião de 5 do corrente;

b) — multar em 200$000 o aprendiz Orlando Serra por infracção do art. 176, do codigo, no premio "Paratigy", da reunião de 5 do corrente;

c) — multar em 200$000 o jockey Luiz Leighton, por infracção do art. 176, do codigo, no premio "Rio", da reunião de 6 do corrente;

d) — multar em 400$000 o jockey Waldemiro de Andrade, por infracção do art. 176, do Codigo, no premio "Luminar", da reunião de 6 do corrente;

e) — chamar á Secretaria, hoje, ás 17 horas, os aprendizes Herculano Soares e Sebastião Bezerra e o tratador Estevão Pereira;

f) — registar o contrato de montaria da egua Oricana na reunião de 20 no premio classico "Ferreira Lage" entre o dr. Carlos da Rocha Faria e o aprendiz Dmingos Ferreira.

g) — ordenar o pagamento dos premios das reuniões de 29 e 30 de outubro ultimo.

Será realizado amanhã o leilão dos animaes da Remonta do Exercito

A Directoria dos Serviços de Remonta e Veterinaria do Exercito, devidamente autorizada pelo sr. ministro da Guerra, venderá em leilão, no dia 10 do corrente, amanhã, quinta-feira, ás 15 horas, nas cocheiras do Hippodromo Brasileiro, os seguintes animaes de puro sangue inglez criados nos seus estabelecimentos:

1 — CARATINGA (Embaixador e Entusiasta), nascida em 1934; 2 — Cassia (Embaixador e Valence), nascida em 1935; 3 — PIRATINY (Embaixador e Miarka), nascido em 1935; 4 — MUZAMBINHO (Embaixador e Pororóca), nascido 1935; 5 — GAGE (Embaixador e Bala Perdida), noscido em 1934; 6 — IBIRA' (Enigma e Lery), nascido em 1935; 7 — INCOGNITA (Enigma e Japy), nascida em 1935; 8 — CAMBUQUIRA (Pourpier e Lega), nascida em 1934; 9 — DIAMANTINA (Embaixador e Loreley), nascida em 1935; 10 — VIÇOSA (Metropole e La Princesa), nascida em 1935; 11 — QUARAHY (Enigma e Borborema), nascida em 1935; 12 — Alfenas (Metropole e Mulatinha), nascida em 1936; 13 — Barbacena (Embaixador e Loreley), nascida em 1936; 14 — BAEPENDY (Caton e Aristéa), nascido em 1936; 15 — ESTRELLA DO SUL (Metropole e Pantomime), nascida em 1936; 16 — GUAPE (Embaixador e Flor da Mata), nascido em 1936; 17 — JAMUNDA' (Enigma e Confiance), nascida em 1936; 18 — LARANJADA (D. João e Lena), nascida em 1936; 19 — LEOPOLDINA (Embaixador e Carmella), nascida em 1936; 20 — MAPURA' (Ribatejo e Irapuá), nascida em 1936; 21 — YAPURA' (Enigma e Zelaia), nascida em 1936; 22 — MAHU' (Enigma e Vesta), nascido em 1936; 23 — PRIMAVERITA (Ribatejo e Primavera), nascida em 1936; 24 — UBERLANDIA (El Goala e Lega), nascida em 1936; 25 — PARATY (Enygma e Pueblada), nascida em 1936.

Venderá, ainda, a potranca VIOLA, recem-importada da Argentina, com tres annos de edade, por PAYAZO e VOLUNTARIA, vencedora de duas provas e tres segundos logares. Ganhadora de 8.300 pesos. A directoria dos Serviços de Remonta Veterinaria readquirirá depois de convenientemente experimentados em corridas, os productos que ora offerece á venda, desde que sejam julgados, por uma commissão para tal nomeada, em condições para a reproducção. Nessa reacquisição obedecerá ao seguinte criterio de avaliação:

— aos tres annos completos, um terço do preço de acquisição;

— dos 4 aos 5 annos, de metade a dois treços do preço de aquisição; e

— dos seis aos sete annos, um quinto do preço de acquisição.

Cumpre esclarecer que tal avaliação não terá caracter absoluto, visando exprimir, apenas, os limites minimos dos preços a estabelecer.

Edmundo de Carvalho

"Colhe hoje mais uma flor no jardim da sua existencia..." — era assim que nós pensavamos começar a nossa noticia sobre o anniversario que hoje transcorre do sr. Edmundo de Carvalho, o competente "handicapeur" do Jockey Club Brasileiro.

Mas, os 68-A "novembros" do nosso antigo collega gaucho não nos permittem um estilo tão provinciano.

Mas... já não está, assim, noticiado o anniversario do habilidoso funccionario do Jockey Club?

O Edmundo não chegará hoje para os abraços dos seus amigos e collegas.

Maritain segue hoje para S. Paulo

Acompanhado do seu "entraineur" Paulo Rosa, será embarcado hoje para São Paulo o crack Maritain, que acaba de levantar em nossas pistas os grandes Premios "Dr. Frontin" e "Jckey Club do Rio de Janeiro".

O filho de Sparus vae intervir no "Grande Premio Cidade de São Paulo", a ser corrido na Mooca, no proximo dia 20.

Nessa prova estão alistados, entre outros Mi Acierto e Bucanero.

A tarde turfistica de domingo em Porto Alegre

PORTO ALEGRE, 8 — Os jornaes destacam o successo da tarde turfistica de domingo, cujo movimento de apostas, que bateu o record, attingiu a 328:290$000. — (A. B.).

Records a Granel . . .

O domingo sportivo apresentou nas partidas de football, uma serie enorme de records os mais variados.

O collecionador de "coisas" do nosso football deve estar satisfeito. O facto material que póde colher engrandeceu sobremodo o seu patrimonio.

Na principal partida, em S. Januario, depprontaram-se as equipes do Vasco e Fluminense. E dahi em deante surgem os records. Pouca conducção para o campo da rua Abilio, muita gente pendurada nos bondes, bancando acrobata. No stadium vascaino, record de assistencia, a maior destes ultimos tempos.

Renda colosso, 133:000$000, sem falar nos quebrados. Roupas de brim trajadas pelos espectadores, parecendo um lençol branco.

Goals annullados em alta escala (não discutimos a validade dos mesmos) em uma só partida. Ordens severas a torto e a direito, fouls á revelia. Percentagem para o juiz Virgilio Fedrighi 1:160$000, a maior até hoje conhecida.

Muita dôr de cabeça com o saber do placard final... aquelles goals.

No prélio São Christovão x Botafogo. Pouca renda. Muito ardor entre os jogadores. Como sempre cavalheiros. Total de fouls 44. Record de placard — 4 x 1.

Bomsuccesso x America, record de má sorte em poder dos americanos. Os leopoldinenses fizeram jús ao nome.

Bangú x Madureira, sem novidades, a não ser zero pontos perdidos para cada um. Sim, mesmo porque o zero não vale nada e não seria logico dividil-o ao meio. A' esquerda do numero não tem valor. (Em tempo, record dos esbulhos, vamos ter outro caso para ser resolvido).

Dr. Dormund Martins
Molestias do coração, aorta, pulmões, rins, apparelho digestivo, magreza e obesidade
Dr. Dormund Martins Filho
Molestias das senhoras, disturbios sexuaes, vias urinarias, ulceras e varices
Diariamente das 14 ás 18
Consultorio — SENADOR DANTAS, 118 appto. 614
Consultas — 20$000

RAIOS X
EXAMES RADIOLOGICOS EM RESIDENCIA
Drs. Victor Côrtes — E — Carlos Campos
Diariamente, de 9 ás 14 e 14 ás 18 horas
R. Araujo Porto Alegre, 70-9.º andar
Esquina de Mexico
Tel.: 22-5330

Tres platinos esperados em nossa capital

São esperados por toda esta semana, importados de Buenos Aires, os platinos Antâno, Joe Louis e Marinette.

Esses animaes vêm para o nosso paiz por intermedio do importador Justo Perez.

Declarações do interventor Cordeiro de Faria sobre o grande pareo "Bento Gonçalves"

PORTO ALEGRE, 8 — A "Folha da Tarde" colheu impressões a respeito da jornada maxima do turf riograndense verificada com o grande pareo "Bento Gonçalves". O interventor Cordeiro de Farias, abordado por aquelle vespertino, declarou:

"Levo uma impressão maravilhosa da parada turfistica realizada pela Protectora do Turf com a disputa do grande pareo "Bento Gonçalves". Como riograndense desejo sinceramente que tenhamos dentro em breve em Porto Alegre um hyppodromo á altura das necessidades d sport hippico. — (A. B.).

Dr. José de Albuquerque
Affecções sexuaes masculinas, venereas ou não. Tratamento da
IMPOTENCIA EM MOÇO
Espermatorrhea, Pollações, Perdas seminaes, Phobias sexuaes, Temores, Depressões, Blenorrhagia aguda ou chronica, Prostatites, Orchites, Vesiculites, Estreitamentos, Canceros
ROSARIO, 172 De 9 ás 12 horas

Empolgando o 4º Concurso Aquatico que hoje se inicia — Arp poderá proporcionar uma surpresa nos 200 ms.!

Carlinhos e Helena Falconi, que tomarão parte nas provas de hoje

Terá inicio na noite de hoje, ás 21 horas, no tanque do C. R. Botafogo, a primeira parte do 4º Concurso da Liga de Natação do Rio de Janeiro.

Este certame apresenta-se interessantissimo, não só pelos "astros" que nelle actuarão como tambem pelas disputas emocionantes que se prenunciam.

Maria Lenk e Alberto Caballero são "azes" que os adeptos do salutar sport conhecem sobejamente e, de cujas "performances", presentem-se, sempre, resultados magnificos.

Edgard Arp, o mais veloz estylista do Continente constituirá uma grande attração nos duzentos metros.

PAREOS PROMISSORES

Passando em revista as contendas que se travarão entre os cracks da aquatica carioca na noitada de hoje salientamos a prova dos 200 metros — novissimos — nado de peito, no qual a forma excepcional de Antonio Gutterez aponta-o como uma ameaça temivel ao favoritismo de Pedro Mibielli de Carvalho.

A quarta prova accusa um triumpho facil de Eduardo Laplan Netto, com a disputa do segundo posto, entre Bandeira Lima, Valcone França e J. J. Carneiro de Mendonça, promette ser renhidissima.

O pareo de 100 metros — nado livre — seniors, entre Armando C. Freitas, Jorge e Carlinhos Vasconcellos e J. O. Carvalho, constitue um problema angustioso: quem attingirá a borda da piscina em primeiro logar?

Nos 200 metros — moças novissimas — nado livre, Geysa Formenti medir-se-á com a recordista de classe Regina F. e Silva; Isis do Nascimento é uma concorrente que pode surpreender.

Oscar Zuniga e Arp formam no 10º pareo, 200 metros — nado de peito; o facto de se estar afastando a attenção dos fans para as provas da etapa final, dadas as condições nervosas de Arp, suggere ao chronista que esta é uma forma de despistar o publico e permittir que elle execute uma "performance" digna talvez de um record sul-americano; quem sabe?...

O revesamento 3 x 100 para novissimos sem victoria, tres estilos, accusa um forte duello entre as equipes do Vera-Cruz e o Fluminense; a victoria, porém, deve recair sobre o primeiro.

OS PALPITES DA CONTAGEM...

Neste terreno cedemos a primazia aos commentarios do nosso collaborador T. Leskopio, que assim expressou o placard de pontos da primeira parte:

Fluminense F. C. .	125	pontos
C. R. Flamengo. .	101	"
C. R. Guanabara .	69	"
Tijuca T. C.. . . .	58	"
C. R. Botafogo . .	45	"
A. Vera-Cruz . . .	36	"
C. R. B. do Passeio	3	"

GRIPPE - BRONCHITES
ASTHMA
Tratamento infallivel. Envie nome, endereço, symptomas e receberá uma receita gratis.
Caixa Postal, 876
SÃO PAULO

Somnolencia e pezo no estomago depois das refeições?
É dispepsia.
Tome
PILULAS DE REUTER

Felicitado o C. R. Botafogo e Seus Basket-Ballers Pelo Brilhante Triumpho Alcançado Sobre os Yankees

O Conselho Supremo da L. C. B. consignou em acta os votos de congratulações

O Conselho Supremo da L. C. B. resolveu em sua ultima reunião consignar em acta um voto de felicitações ao C. R. Botafogo pela brilhante victoria alcançada no jogo com a representação da A m a t e u r Athletica Union of U. S. A. na recente temporada internacional realizada nesta capital.

Foi tambem consignado pelo C. S. em acta um voto de felicitação aos basket-ballers da "Estrella Solitaria" pelo triumpho alcançado sobre os "yankees".

O Flamengo Pediu á L. F. R. J. Indicar o Juiz

Caberá ao sr. Mario Newton escolher o arbitro que dirigirá o sensacional confronto Vasco x Flamengo

O problema dos juizes ainda não apresentou sua solução. Ha clubs que não têm confiança em alguns arbitros o que motiva sérias divergencias na escolha daquelle que dirigirá a partida.

Para domingo proximo o cartaz da L. F. R. J., marca o confronto Vasco x Flamengo, que pelas circumstancias que a cercam deverá constituir uma grande attracção, convergindo todas as attenções do publico.

A importancia dessa peleja e bastante grande, justificando-se assim a difficuldade em se designar um juiz á altura de uma peleja, de tão vasta repercussão.

O Flamengo num gesto bem significativo officiará ao sr. Mario Newton, presidente da L. F. R. J., pedindo-lhe que escolha o referee que deverá actuar o match numero um de domingo.

Embora ainda nada resolvido, podemos adeantar que Carlos O. Monteiro, será o arbitro indicado, dado ter o Fluminense aberto mão do concurso daquelle juiz para o jogo entre tricolores e banguenses.

As determinações da L. N. R. J. para o 4º Concurso Aquatico

Visando a boa ordem dos serviços de bilheterias e distribuição de publico, a Liga de Natação do Rio de Janeiro tomou as seguintes medidas para o concurso que hoje se inicia:

a) — os portadores de permanentes da L. N. R. J ingressarão pelo portão n. 1.

b) — os representantes da imprensa terão ingresso pelo portão n. 1, mediante a apresentação do permanente distribuido pela Liga de Natação do Rio de Janeiro.

c) — os juizes escalados para o controle technico terão ingresso pelo portão n. 1.

d) — os nadadores terão ingresso pelo portão n. 1 mediante a apresentação do "ticket" n. 11.

e) — os convidados officiaes e socios do Botafogo ingressarão pelo portão n 1

f) — o publico ingressará pelo portão n. 2. Ingresso, 3$000.

g) — tendo a L. N. R. J. feito a remessa dos seus permanentes para a temporada de 1938-39, os permanentes fornecidos pelo club de Regatas Botafogo não darão ingresso na piscina.

Eleito Oswaldo Gomes para a presidencia do Conselho Superior da L. C. B.

Em vista da renuncia do commandante Paulo Meira, do cargo de presidente do Conselho Supremo, foi eleito para occupar aquelle logar o dr. Oswaldo Gomes.

HEMORRHOIDAS
cura radical sem dôr e sem operação, doenças ano-rectaes, rectites, fistulas, estreitamentos do recto, doenças venereas. Tratamento das Hemorrhoidas por processos modernissimos. — Cirurgia do recto
DR. JOAQUIM DE OLIVEIRA
(Da Assistencia Municipal)
RUA VISCONDE DO RIO BRANCO, 31-1º ANDAR.
Das 16 ás 19.
— Telephone: 22-2949 —
Residencia: 28-0125.

Os sports na Light

Realiza-se amanhã, 10 de novembro, ás 9 horas da manhã, no campo da rua José do Patrocinio, o sensacional encontro, entre as poderosas equipes dos Casados F. C. e Solteiros A. C., do Departamento de Compras Locaes e Material Importado, da Cia. Light and Power.

Os teams, pisarão o gramado da seguinte forma:

CASADOS:
Castro — Alfredo — Luiz — Araujo — Hamilton — Nogueira — Jose Julio — Gomes — Duarte e Ignacio.

SOLTEIROS:
Octavio — Manoel — Berguizio — Alvaro — Nilson — Magalhães — Anthero — Victor — Plinio — Paiva e Salvadore

Dr. Oswaldo Barbosa
PROF. DE CLINICA MEDICA DA FACULDADE DE MEDICINA DO PARA'
Doenças do figado, estomago, pulmões e coração
Installações completas de electricidade medica, raio X, alta frequencia, banhos hydro-electricos e de luz, raios infra-vermelhos e ultra-violetas.
EXAMES DE LABORATORIO
CONSULTORIO, 7 de Setembro, 135, 3.º and.-22-.598.
RESIDENCIA — Rua Paulino Fernandes, 82 — Botafogo — 26-2231

Leonardo de Oliveira e Souza

Lydia Braga de Souza e filho; Gisella de Carvalho Ramos e marido; Luciano Geraldo de Oliveira e Souza, senhora e filhos; Maria Adelaide Braga e filhos, dr. Water Barbosa Moreira e senhora; dr. Joaquim [illegible] e senhora communicam o fallecimento de seu esposo, pae, irmão, cunhado, tio, e genro LEONARDO DE OLIVEIRA E SOUZA e convidam para o seu enterramento que sairá, ás 9 horas de hoje, da rua Ferreira de Andrade, 42, para o cemiterio de Inhauma.

Alvaro da Silva Ferreira

MISSA 7º DIA

Viuva Amelia da Silva Ferreira, Herdy C. Henriques e esposa, Rubens Amorim esposa e filhos, Paulo da S. Ferreira esposa e filhos, Ildefonso da S. Ferreira, esposa e filhos, Francisco da S. Ferreira esposa e filhos e demais parentes agradecem a todos que os confortaram na irreparavel perda que soffreram pelo fallecimento de ALVARO DA SILVA FERREIRA e ao mesmo tempo os convidam para a missa de 7º dia que pelo descanso de sua bondissima alma mandam celebrar na matriz do Eng. de Dentro, amanhã, quinta feira, ás 9 horas.

O Fluminense Aguarda o Relatorio de Nascimento Para Tomar Uma Attitude Energica Contra o Juiz Fredighi

Ainda Hoje Chegarão ao Conhecimento do Sr. Alaor Prata as Observações do Technico Tricolor

O desfecho do match Vasco x Fluminense tem

Dr. Alaor Prata

revolucionado os meios sportivos da cidade. A' attitude que o tricolor irá tomar vem prendendo a attenção de todos, emprestando-se as mais desencontradas versões. O DIARIO CARIOCA procurou hontem ouvir a palavra abalizada do presidente do Fluminense, dr. Alaor Prata, assim como de Carlos Nascimento, director de football, visto serem essas as pessoas que dariam a ultima palavra sobre o caso.

FALA O PRESIDENTE DO FLUMINENSE

Attendido solicitamente o DIARIO CARIOCA anotou o seguinte: — "até o momento não recebi o relatorio de Carlos Nascimento" — disse-nos o dr. Alaor Prata Consequentemente nada tenho a adeantar sobre uma attitude em relação ao acontecido no domingo ultimo. Posso no entanto dizer que segundo ao que me foi dado conhecer pela imprensa, unanime em affirmar ter Virgilio Fredighi errado em sua arbitragem, que o Fluminense será energico em qualquer attitude a tomar contra o juiz, caso esse seja mencionado no relatorio de Nascimento.

OUVINDO CARLOS NASCIMENTO

Dada a impossibilidade de maiores esclarecimentos por parte do leader tricolor, procuramos ouvir o director de football da tri-campeão da cidade.

Este não se negou a nos dar detalhes de excepcional importancia sobre o decantado prélio de domingo. Encontramos Carlos Nascimento em sua residencia, ligeiramente adoentado.

Solicito, attendeu-nos com a gentileza que lhe é peculiar.

O nossoentrevistado, profundamente irritado com as declarações do speaker sportivo Ary Barroso, feitas ao microphone: de conhecida transmissora, procurou inicialmente contestar o que o mesmo proferira aos seus ouvintes. "Aquelle popular locutor, disse-nos Carlos Nascimento, faltou com a verdade, contestando o que falára na noite de domingo em seu programma de sports." Não intentei a retirada do Fluminense no intervallo do primeiro para o segundo tempo. Além de ser alguem de certa responsabilidade no movimento sportivo do club que me dedico, tenho um passado a zelar, e, se affastei-me de praticar footbal, embora moço ainda, foi porque o ambiente criado então, não me parecia propicio, dado o desvirtuamento completo do sport bretão, da phase do amadorismo para o profissionalismo. Teria que attender ao facto de que sómente seria possivel, a retirada da equipe do gramado, por ordem do presidente, ausente ao cotejo por motivo de força maior. Não tomaria tal attitude porque a mesma não me competeria. A's autoridades presentes, quer as da Liga, quer policiaes, deveria reconhecer e além disto faltaria com o respeito devido ao publico pagante, aliás o maior que já presenciou pelejas de football em nossa capital.

— Quando entrei em campo para falar com Virgilio Fredighi, procurei entrar no vestiario reservado ao arbitro.

As minhas pretensoes foram frustadas por directores do Vasco, inclusive o dr. Rubens Esposel.

Foi por tal motivo que em publico, na presença do dr. Mario Newton, autoridades policiaes, o speaker Ary Barroso, redactor do DIARIO CARIOCA e demais pessoaes, dirigi-me ao juiz "pedindo-lhe calma e que cohibisse o jogo violento".

Não fiz ver que retiraria o Fluminense de campo, conforme mentiu Ary Barroso. Finalizando, fiz sentir a Virgilio Fredighi que os players tricolores repelliriam á altura o jogo violento. Esta é que foi a verdade incontestavel. Isto foi o que disse Ary Barroso na noite de domingo e que contestou hontem, portanto mentirosamente.

Entregarei ainda hoje (hontem 8-11) o relatorio do jogo ao dr. Alaor Prata. Nelle limito-me a narrar o acontecido em campo, ficando a attitude final a ser tomada pelo presidente do tricolor."

Estas foram as palavras que ouvimos de Nascimento, que sempre foi de uma rectidão impeccavel em suas attitudes, quer como desportista ou em sua vida particular.

Ary Barroso

Sabotagem, a Mais Nova Arma dos Jogadores Contra os Technicos

Um Exemplo Que Ficou, e Um Caso Que se Repete

O technico Pimenta e o dr. Castello Branco

A saida de Krueschner, do Flamengo, foi, ao que se poude observar, o factor primordial para a sensacional rehabilitação dos profissionaes rubro-negros. Antes, quando ainda havia, embora discretamente, influencia do technico hungaro sobre o conjunto aos seus cuidados, revéses espectaculares e desconcertantes punham em sobresalto a torcida do club.

Não se entendia. Era um contrasenso diziam todos. Com a entrada de Hilton Santos para o controle da secção de foot-ball, rubro-negra, houve, não se sabe porque, nitida reviravolta. Agora, eram os da camiseta vermelha e preto, que venciam, que uns após outros, ia derrubando para a consolidação do posto que óra occupa, isto é, o segundo juntamente com o Vasco, club que já o havia derrotado por 2 x 0 e, tendo á frente o Fluminense, o seu mais sério adversario do returno.

Logo depois da terceira victoria do Flamengo, com score tambem impressionante, surgiram os "disse me disse". Assim, informavam que os "players" rubro-negros desejando a retirada de Krueschner, o haviam boycottado, provocando aquellas memoraveis derrotas. Indifferentes aos resultados e mesmo á victoria, jogavam para perder...

Tal accusação, se bem que sem qualquer prova decisiva não póde deixar de merecer certa attenção de nossos mentores dos sports. As successivas victorias do Flamengo podem servir de comprovantes. Krueschner era a sombra negra dos Flamengos.

—(x)—

Repetem-se os acontecimentos. Desta vez, porém entre os profissionaes do São Christovão, que, segundo as noticias de hontem, já estão em plena campanha de sabotagem contra o technico Pimenta. Reclamam eles o regime de multas que lhes impõe o referido "coach". Uma série de derrotas, seria, innegavelmente, um meio de se obter o desprestigio e talvez o desligamento de Pimenta, do club.

A questão continua pendente, pois ao que nos constou, a direcção do São Christovão continuará prestigiando as decisões do technico e não ao que querem os players indignados.

—(x)—

Ahi está um novo problema, não apenas do São Christovão, mas dos clubs e da propria entidade, que

(Conclue na 10ª pag.)

O cavalheirismo dos sportistas tijucanos

O Tijuca Tennis Club, confirmando o cavalheirismo com que se porta todos seus representantes, teve opportunidade de demonstrar na noite de ante-hontem o alto grão de disciplina existente entre seus defensores.

O que se viu na quadra do Riachuelo, é de molde a realçar ainda mais o espirito sportivo reinante entre os que convivem no ambiente cajuti.

Vencido, após uma campanha cáe o Tijuca T. Club frente a um adversario flagrantemente mais forte.

Reconhecendo a justiça da victoria dos adversarios, facto este raramente observado em nossas canchas, os cajutis cumprimentaram seus vencedores, dando provas sobejas das suas qualidades de sportmans. Um facto como esse merece registo especial e aqui o deixamos, certos de que não faltarão admiradores para o gesto dos tijucanos.

Um Telegramma Trará Noticias Sensacionaes Sobre as Touradas Que se Realizarão em Janeiro Proximo no Campo de São Januario

A noticia de que, dentro em tres dias, o Rio de Janeiro, assistirá as sensacionaes touradas á moda portugueza veio revolucionar os nossos meios sociaes e sportivos.

Assim é que qualquer referencia á grandiosa iniciativa de Paschoal Segreto Sobrinho é recebida com soffreguidão pelos interessados.

O DIARIO CARIOCA, portanto, cumprindo o seu objectivo de bem informar os seus milhares de leitores, manterá em continua movimentação o noticiario allusivo ao assumpto, proporcionando, sempre, material para a curiosidade popular.

Eis o que hoje divulgámos — **Paschoal Segreto aguarda, 5ª feira vindoura, um telegramma de Portugal communicando a data do embarque dos touros, toureiros, bandarilheiros, homens de campo, etc.**

Embóra seja esta a essencia do communicado, espera-se ainda, com a sua chegada, que se possa desvendar os nomes famososo na terra de Camões, que participarão dessa tournée extraordinaria no Brasil.

Educação Physica

Está em circulação o numero 23 de "Educação Physica", o excellente orgão technico de educação physica e sports, editado pela Brasil Editora.

O presente exemplar apresenta-se, como os anteriores attraente para os estudiosos das questões do cultivo dos musculos e correcção da physiologia. Innumeros artigos de extraordinaria efficiencia compõem as suas paginas, destacam-se, entretanto, — "Dois Coefficientes para a Natação" por Luiz C. C. Castro, "Uma Derrota e tres Victoria" por Drummond Netto, "Principios de Educação Physica" pelo technico James Summers, "Exercicios para desenvolver o Thorax" por Easton Williams, "A Eliminação dos Exercicios Respiratorios" pelo technico João Lotufo, "Riquezas de frutas brasileiras" e outros.

O Depoimento de Carola e Della Torre Nada Adiantou no Inquerito Sobre Roberto Porto

Compareceram, hontem, á L. F. R. J. afim de testemunharem sobre os ruidosos acontecimentos da aggressão do juiz Roberto Porto no encontro Fluminense x America os players Carolla e Della Torre.

Esperava-se que o depoimento viesse trazer novas luzes sobre o inquerito que a Commissão de Justiça realiza; entretanto, esse não foi o resultado palpavel desta phase do inquerito.

Segundo apuramos com os depoentes, Carolla apenas commentou a acção infeliz do arbitro de que vira Roberto Porto soffrer a aggressão, muito embora não pudesse distinguir os seus autores. Della Torre declarou, apenas, que corrêra ao encontro do sr. Roberto Porto para protegel-o dos que ameaçavam a sua integridade physica.

Desta forma, prosegue sem maiores novidades o processo sobre o ultimo caso occorrido nos dominios da L. F. R. J.

Treinam hoje as equipes cestobolisticas do Carioca

Hoje, dia 9, ás 20 e 30 horas, o Carioca, em seu campo fará realizar um importante treino de basketball entre suas duas equipes.

Resta no club da Gavea, para terminar o turno do campeonato um jogo que se realizará depois de amanhã contra o Vasco, pois o Alliados que com o Carioca deveria medir-se hoje fez entrega dos pontos.

O club da Gavea está com 4 pontos perdidos e assim espera contar no returno.

Já no jogo de depois de amanhã, Barquinha, seu efficiente jogador que estava suspenso poderá jogar o que vem, sem duvida, augmentar as possibilidades dos gaveanos.

"O FOOTBALL"

"O Football" é o semanario sportivo que toda a cidade conhece.

Publicando-se aos domingos, ás 19 horas, o "O Football" satisfaz uma necessidade dos sportistas, pois apresenta todos os resultados das actividades do dia.

Trabalhando, sempre, com successo "O Football" agigantou-se e, com satisfação, registamos a sua passagem a diario; torna-se, portanto, outro matutino sportivo, sob a direcção de Octavio Silva, Walter Goulart e Tenorio de Albuquerque.

FRAQUEZAS EM GERAL
VINHO CREOSOTADO

Sabotagem, a mais nova arma dos jogadores contra os technicos

Caxambu', o que mais tem soffrido com o regime de multas que lhe impõe o technico Pimenta.

(Conclusão da 9ª pag.)

por seus estatutos tem que zelar pelos interesses de seus filiados.

Pimenta, o technico mais uma vez em evidencia. Seus pupillos querem boycottal-o. Ao seu lado, Castelo Branco — dos leaderes dos sports nacionaes — que por certo protestará contra esse novo problema, suggerindo uma solução para o mesmo.

Vasco x Flamengo

O cotejo principal da rodada de domingo — Os outros jogos

Jahu', um dos elementos de maior valor do "eleven" vascaino.

Com quatro boas pelejas a L. F. R. J. fará iniciar domingo o returno de seu certame.

Vasco x Flamengo é o jogo que está attraindo todas as attenções e deverá por certo constituir o espectaculo maximo do dia sportivo de domingo proximo.

Este jogo terá por palco a cancha de São Januario.

Fluminense x Bangu' em Laranjeiras, Bomsucesso x Botafogo na cancha da Estrada do Norte e America x Madureira no Estadinho Visconde de Moraes, são os jogos restantes da rodada proxima.

Mais livros para a bibliotheca do Syndicato dos Jornalistas Profissionaes

Mais uma offerta de livros acaba de ser feita ao Syndicato dos Jornalistas Profissionaes, para a sua bibliotheca, pela Livraria José Olympio, dest acapital. São as seguintes as obras enviadas: "A Phylosophia da Ordem Nova", de J. Pinto Antunes, livro em que o autor estuda varios aspectos da questão social, do ponto de vista industrial, economico e juridico, dissertando ainda sobre as experiencias do corporativismo na Italia, em Portugal, França, Allemanha, Estados Unidos e no Brasil; "Diario e Notas Autobiographicas", de André Rebouças, texto escolhido e annotações por Anna Flora e Ignacio José Verissimo que, ligados por laço de amizade á familia de André Rebouças, puderam conhecer papeis intimos deste grande vulto do segundo reinado e dos primeiros dias da Republica, reunindo, assim, em volume, interessantes documentos para a "Collecção" que a Livraria José Olympio edita sob a direcção de Gilberto Freyre; "A Angustia Humana", do dr. Maurice de Fleury, da Academia de Medicina da França, livro em que o autor analysa no ponto de vista psycho-pathologico, os estados de emoção, suas manifestações, suas causas e suas consequencias, ate o paroxismo das angustias do amôr e da morte. "O Seculo do Corporativismo", de Manolesco, professor de economia politica na Escola Polythechnica de Bucarest, ex-ministro de Estado e escriptor de largo renome, livro traduzido por Monteiro Lobato, que o prefacia, expendendo conceitos sobre as novas doutrinas do Estado corporativista e do Estado totalitario; "Kummunka", de Menoti del Picchia, romance brasileiro, que é uma evasão da realidade quotidiana á procura de uma realidade mais humana e universal, que é, emfim, no dizer do autor o esforço do inverosimel á cata da verdade; "Amanhecer", romance de Lucia Miguel Pereira, escripto em estilo fluente, imaginoso e que se lê com agrado; "O cantico dos canticos", poema symbolico, poema sagrado, mystico e forte, attribuido a Salomão e vertido para o portuguez pelo conhecido poeta e escriptor Augusto Frederico Schmidt.

Mais um donativo para o Juizo de Menores

Foi dirigido pelo sr. Domingos Segreto, ao sr. Saboia Lima, juiz de Menores, uma carta, offerecendo-lhe como donativo aos menores internados no Patronato Agricola Wenceslao Braz, em Caxambu', seiscentos metros de brim mescla, para seus uniformes escolares.

O benemerito juiz de Menores que não poupa esforços para elevar cada vez mais o bem estar aos menores desamparados, agradeceu a util dadiva, em seu nome e no dos alumnos daquelle estabelecimento de protecção á infancia, resaltando o gesto elegante da Empresa Paschoal Segreto.

Abrindo estradas na Bahia

O ministro da Viação, general Mendonça Lima, dirigiu um aviso ao interventor federal no Estado da Bahia, transmittindo as informações prestadas pela Inspectoria Federal de Obras, contra as seccas sobre a construcção da rodovia ligando a estancia de Cipó á cidade de Geremoabo, indo terminar nas proximidades da Cachoeira de Paula Affonso.

Patente de invenção n. 19.860

Momsen & Harris, Agente Official da Propriedade Industrial, estabelecida á praça Mauá, n. 7, 18º, nesta cidade, encarrega-se de promover o emprego de **"Um processo para a fabricação de peças de fechamento arrancavel"**, privilegiado pela patente de invenção, supra exarada, de propriedade de **Josef Horn**, domiciliado em Wuppertal-Barmen, Allemanha.

Remodelando a Policia do Estado do Rio

A DELEGACIA DE ORDEM POLITICA E SOCIAL SERA' CONSTITUIDA POR ELEMENTOS SELECCIONADOS

Tendo a Policia do Estado do Rio criado a Delegacia de Ordem Politica e Social, occorreram por esse motivo, 50 vagas no quadro dáquella repartição.

Para a nova delegacia, irão elementos da 3ª auxiliar, devendo tambem serem aproveitados alguns dos antigos serventuarios da extincta Secção de Ordem Social.

Os actuaes funccionarios que não tenham demonstrado aptidões para a funcção policial, serão dispensados do quadro do pessoal da policia.

CIGARROS
ASTORIA
TYPO AMERICANO
MAÇO 800 Rs.
Cia. Souza Cruz

Mais um beneficio para a Imprensa

POR INTERMEDIO DA A. B. I.

A Associação Brasileira de Imprensa, para conhecimento de todos os jornaes, divulga, que, em tempos, dirigiu ao ministro da Fazenda o officio abaixo transcripto, que foi solucionado, no ultimo Regulamento do Imposto de Consumo, concedendo um abatimento de 220 réis por kilo de tinta.

E' mais um beneficio feito ao jornalismo, que a A. B. I. opportunamente agradeceu ao presidente da Republica e ao titular da Fazenda. O pedido foi assim formulado:

"A imprensa, em suas multiplas finalidades uteis — como orgão educativo, de diffusão cultural eorientador da opinião publica em sentido são — bem compreendida pelos poderes publicos, louva-se numa assistencia merecida que estes lhe têm prestado.

E' assim que como exemplo pode-se citar, entre outras concessões, a isenção dos direitos sobre o papel para jornal, o pagamento do mesmo papel com 50% ao cambio official, e, reportando-se á promulgação das leis ns. 4.625, de 31 de dezembro de 1922 e 4.783, de 31 de dezembro de 1925, a isenção do imposto de consumo sobre a tinta nacional destinada exclusivamente á imprensa, tudo isto sommando bom contigente de assistencia material com que o governo da Republica vem distinguindo os jornaes do paiz, no sentido de auxilial-os a atravessarem as varias crizes que se esboçam e se tornaram realidade em curto espaço de tempo. Entretanto, no momento, quando a mais grave crise se apresenta ante as emprezas jornalisticas, consistindo na cotação maior do preço da libra, do preço do papel para imprensa e suppressão do cambio official, estas vêem ainda mais aggravada a situação, pela necessidade da acquisição de tinta por preços mais altos, visto que esse material não mais gosa de isenção do imposto de consumo.

Nessa contigencia, e ainda porque justamente agora a industria brasileira de tintas, incipiente, principia a desenvolver-se e a apresentar productos capazes de supportar um cotejo com afamadas marcas estrangeiras, a signataria solicita permissão para suggerir seja por v. ex. continuado o criterio seguido em 1922 e 1925, isentando do imposto de consumo a tinta para impressão de fabricação nacional para uso exclusivo de jornaes.

Esperando que a presente suggestão — o pensamento de todas as suas filiadas — mereça de v. ex. uma analyse justa e anuencia carecida, tem a honra de subscrever-se, Associação Brasileira de Imprensa. **Herbert Moses**, presidente."

A Associação Athletica Banco do Brasil atravessa, no momento, uma phase de grande progresso

A A. A. Banco do Brasil, esta modelar agremiação social sportiva que honra o funccionalismo do nosso principal estabelecimento de credito, criou em sua nova e elegante séde, na praça 15 de Novembro, um ambiente de distincção e cordialidade, quer nas reuniões dansantes que ali se realizam, como diariamente, onde os associados, ao terminar os serviços bancarios, têm o seu ponto de "causerie", sala de leitura de jornaes e magazines nacionaes e estrangeiros, sala de musica, bilhares, jogos de salão, etc.

A directoria da Associação Athletica Banco do Brasil, a cuja frente se encontram os doutores Paulo Tavares da Silva e Luiz Pedro Gomes, figuras de grande projecção nos meios sociaes e sportivos, no intuito sempre crescente de proporcionar aos seus associados os melhores entretenimentos, resolveu ampliar as atividades de seu victorioso Departamento Social, tendo em vias de conclusão um esplendido programma de horas de arte, conferencias, cinema, etc.

Dia a dia cresce em nossos circulos mundanos a ansiedade em torno da annunciada noite-dansante que o Departamento Social levará a effeito no proximo dia 14, dedicada aos campeões bancarios de snooker e xadrez.

O traje para essa festa será o de passeio e as dansas terão inicio ás 21 horas. Será sem duvida uma reunião encantadora e que trará a muitas pessoas, especialmente associados, que ainda não conhecem a nova séde da A. A. B. B. a opportunidade de apreciarem o esforço da directoria, no sentido de dotar a instituição de uma séde a altura do quadro social.

Clinica Medico Cirurgica do
Dr. Americo Caparica
CONSULTORIO:
RUA VISCONDE DO RIO BRANCO, 31
Elevador — Telep. 22-2049
Diariamente das 4 ás 7 hs.
RESIDENCIA:
R. PAULO FRONTIN, 103
2.º andar — Tel. 22-7804

Jornaes e Revistas

REVISTA DO SERVIÇO PUBLICO

Está circulando o n. 1 do volume III da "Revista do Serviço Publico", orgão official do Departamento Administrativo do Serviço Publico. O presente numero liquida a materia do antigo Conselho Federal do Serviço Publico Civil e tem, por isso, 238 paginas, cheias dos mais palpitantes assumptos administrativos, entre os quaes collaborações technicas, repertorios de leis e jurisprudencia administrativa, etc.

A parte de noticias e commentarios trata entre outras materias de grande interesse, da organização da Policia Civil do Districto Federal e da funcção social do Instituto Nacional do Livro.

"A SCENA MUDA"

Com o retrato de Shirley Temple na capa, magnificamente impressa a cores, está circulando o ultimo numero da querida revista carioca "A Scena Muda" que, como sempre, apresenta o mais interessante e variado noticiario de Hollywood.

Do seu seleccionado texto destacamos a versão de "Alma e Corpo de uma Raça", film nacional que constitue o cine-romance deste numero e de "Aves sem Rumo" e "Fronteiras em chammas", films americanos. São igualmente attraentes as secções habituaes de "A Scena Muda" sobre moda e belleza e noticiario dos studios, bem como varias de suas paginas que focalizam retratos dos mais conhecidos artistas da téla.

O presente numero apresenta ainda o original concurso "Uma semana" com uma nova serie de "tests" photographicos, bastante interessante.

DIARIO RECREATIVO

BANDA PORTUGAL

A antiga sociedade artistica e recreativa da rua Senador Euzebio n. 134 (praça Onze de Junho) offerece domingo proximo mais uma noitada dansante ao seu numeroso quadro social.

Tocará a Jazz Brasil-Italia, dos irmãos Fidelis e Amadeu Raffo, que apresentará um repertorio moderno e variado de sambas, foxes, valsas e tangos.

RECREIO DE SANTA LUZIA

No proximo sabbado, 12 do corrente, o Recreio de Santa Luzia realizará em sua séde social, á rua da Constituição, mais uma festa dansante, das 22 ás 4 horas.

Estará presente, para dar rythmo ás dansas, um excellente conjunto musical do qual faz parte o conhecido pianista Carlinhos (o do cabello louro).

GENTIL CLUB

Realizar-se-á no proximo sabbado mais um estupendo baile na conhecida agremiação recreativa da rua do Riachuelo.

No domingo seguinte, continuando o seu programma de festas, o Gentil Club offerece outra noitada dansante cujo inicio será ás 20 horas.

Assistencia Judiciaria do DIARIO CARIOCA

Criada esta secção gratis para os seus leitores pobres sob a direcção do dr. Alvaro Conceição de Oliveira

O DIARIO CARIOCA, ao inaugurar a Assistencia Judiciaria para seus leitores, prestou mais um relevante serviço á sociedade de defendendo os direitos dos que necessitam de Justiça. O sucesso e recompensa dessa nova secção encontramos nos agradecimentos que temos recebido. Continuaremos diariamente das 17 ás 18 horas a attender aos interessados.

INFORMAÇÕES FINANCEIRAS E COMMERCIAES

MERCADOS

CAMBIO

Libra 82$370 — Dollar 17$300

O mercado monetario, hontem, operava calmo. O Banco do Brasil comprava a 82$410 sobre Londres e a 17$300 sobre Nova York.

Assim ficou no primeiro encerramento.

Reabriu, com o Banco do Brasil comprando a libra a.... 82$370 e o peso argentino, papel a 4$120 e assim fechou.

O BANCO DO BRASIL COMPRAVA A'S SEGUINTES TAXAS

Letras a 90 dias: Libra 82$210 e 82$170 e dollar 17$270.

A' vista: Libra 82$410 e.... 82$370; dollar 17$300; marco compensação 5$600 e peso argentino, papel 4$340 e 4$120.

Cobogramma: Libra 82$510 e 82$470 e dollar 17$320.

TAXAS PARA DEPOSITO COM 3%

Libra 87$410; dollar 18$300; franco $500; escudo $800; lira $970; corôa tcheca $650; florim 10$000 marco (compensador) 6$210; franco suisso 4$180; franco belga 3$120; peso argentino, papel 4$790; uruguayo ... 8$137 e corôa suéca 4$650.

TAXAS PARA FECHAMENTO DE SAQUES

Libra 8$410; dollar 17$700 franco $473; escudo $768; lira $935; corôa tcheca $630; marco (compensação) 5$980; florim... 9$663; franco suisso 4$031; franco belga 3$006; peso argentino, papel 4$650; uruguayo 7$900 e corôa suéca 4$500.

OS BANCOS ESTRANGEIROS AFFIXARAM AS SEGUINTES TAXAS

Allemanha (R. Mark) 7$120 e 7$130; Idem (Rg. Mar) 4$000; Dinamarca 3$950; Polonia 3$500; Japão 5$100 a 5$150 e Portugal $800.

CAMARA SYNDICAL
Médias de cambio e moedas metallicas

A' vista: Londres 84$384; Paris $482; Italia $939; Allemanha (R. Mark) 7$120; (R. Mark) 3$979; (V. Mark) 5$980; (U. Mark) 3$977; Portugal $818; Belgica (papel) $601 (ouro)... 3$006; Suissa 4$034; Suecia.... 4$500; T. Slovaquia $630; Nova York 17$700; B. Aires 4$500; Hollanda 9$666; Japão 4$936 e Canadá 17$600.

MOEDAS

Libra	97$522
Lb. S. Africana	92$000
Dollar	20$203
Franco	$560
F. Belga	$660
Escudo)	$896
P Argentino	5$027
P. Uruguayo	7$972
P. Chileno	$690
Reichsmark	5$500
Lira	$797
Yen	5$000
Florim	10$650
C. Sueca	4$800

OURO FINO

O Banco do Brasil comprava hontem, a gramma de ouro fino na base de 1.000 por 1.000 em barra ou amoedado ao preço de 23$000.

O CAMBIO NO EXTERIOR

Abertura de Londres — Sobre Nova York, 4.76-37 e fechamento 4.76.18. Nova York feriado.

CAFE'

TYPO 7 — 13$900

Operava calmo, hontem, o mercado caféeiro. Vigorava por 10 kilos, na praça, o typo 7 e até ás 11 horas foram vendidas 884 saccas. A' tarde negociaram-se mais 1.623, no total de 2.507, contra 3.501 ditas anteriores. Fechou bem collocado e com alta nas cotações.

COTAÇÕES POR 10 KILOS

Typo 3	15$900
Typo 4	15$400
Typo 5	14$900
Typo 6	14$400
Typo 7	13$900
Typo 8	13$400
Pauta semanal:	
Café commum	1$650
Idem, fino	2$050

MOVIMENTO ESTATISTICO

Entradas, 17.406. Embarques, 12.436. Consumo local 1.060, tendo em stock 496.466 contra 690.929 ditas, no anno passado.

ASSUCAR

Hontem, o mercado desse producto abriu e regulava sustentado. Foram de algum vulto os negocios e os preços eram os mesmos de vespera.

Fechou estacionario.

MOVIMENTO ESTATISTICO

Entradas 5.032. Saidas 1.250, tendo em stock 25.436 saccos.

COTAÇÕES POR 60 KILOS

O Branco crystal 54$ a 55$000, Demerara 52$ e Mascavo 37$ a 39$000.

ALGODÃO

Hontem, o mercado dessa fibra textil funccionava calmo e nas cotações não havia modificações.

As negociações eram menos vultosas e o mercado fechou calmo.

MOVIMENTO ESTATISTICO

Entradas 428. Saidas 212, tendo em stock 13.156 fardos.

COTAÇÕES POR 10 KILOS

Seridó: typo 3, 41$500 a 42$, typo 4, 40$ a 40$500. Sertões: typo 3, 39$500 a 40$; typo 5, 36$ a 36$500 e Paulista, typo 5, 36$500 a 37$000.

Movimento de vapores

ESPERADOS

Natal e esc., "Carioca"	9
B. Aires e esc., "Baependy"	9
Antuerpia e esc. "Mar Del Plata"	9
Manáos e esc., "Prudente de Moraes"	9
Buenos Aires "Cap Norte"	9
Hamburgo "Antonio Delfino"	9
Manáos e esc., "Murtinho"	10
Portos do Sul, "Caxias"	10
Trieste e esc., "Oceania"	10
Laguna "Aspirante Nascimento"	10
Gdynia e esc., "Kosciuszko"	10
Buenos Aires "Nothern Prince"	10
Nova York, "Western Prince"	11
Itajahy e esc., "Tutoya"	11
Southampton e esc., Asturias"	11
Buenos Aires, "Augustus"	12
Antonina "Buarque de Macedo"	12
Genova, "Princeza Maria"	13
Nova York, "Mormacsul"	13
Buenos Aires, "Almanzora"	13
Havre e esc., "Formose"	14
Buenos Aires, "Almeda Star"	14
Buenos Aires, "Highland Patriot"	15
Manáos e esc., "Pará"	15

A SAIR

Tutoya e esc., "Ucá"	9
Santos, "Almirante Alexandrino"	9
Porto Alegre e esc., "Piratiny"	9
Laguna e esc., "Aspirante Nascimento"	9
A. Branca, e esc., "Poty"	9
Porto Alegre e esc., "Annibal Benevolo"	9
Porto Alegre e esc., "Itapuca"	9
Florianopolis e esc., "Carl Hoepck"	9
Hamburgo e esc., "Cap Norte"	9
Buenos Aires e esc., Antonio Delfino"	9
Antuerpia, "Mar del Plata"	9
Porto Aelgre e esc., "Itaquatiá"	10
Buenos Aires e esc., "Kosciuszko"	10
Porto Alegre e esc., "Tieté"	10
Buenos Aires, e esc., "Oceania"	10
Imbituba e esc., "Arary"	10
Pará e esc., Aratanha"	10
N. York e esc., Northern Prince"	10
Buenos Aires e esc., Asturias"	11
Porto Alegre e esc., "Carioca"	11
Parnahyba e esc., "Caxias"	11
Porto Alegre e esc., "Arará"	11
Finlandia e esc., "Herakles"	11
Genova e esc., "Augustus"	12
Porto Alegre e esc., "Itapagé"	12
Laguna e esc., "Max"	12
Itajahy e esc., "Apody"	12
Aracaju' e esc., "Comt. Alcidio"	12
Manáos e esc., "Baependy"	12
Antonina e esc., "Aratala"	12
Porto Alegre e esc., "Piauhy"	12
Buenos Aires e esc., "Prudente de Moraes"	13
Nova York e esc., Alegrete"	13

DR. BRANDINO CORRÊA

Molestias do apparelho Genito-urinario no homem ou na mulher — OPERAÇÕES — Utero, Ovarios, prostata, rins, bexiga, etc. Cura rapida por processo moderno sem dôr da

Gonorrhéa

e suas complicações — Prostatites, orchites, cystites, estreitamentos, etc. Disthermia, Darsonvalização — Rua da Assembléa n. 23-sob. das 14 ás 18 hs. Domingos e feriados ás 17 horas

VISITEM O
Parque de Diversões da Feira de Amostras

O Polvo é um dos mais interessantes apparelhos do Parque de Diversões da Feira de Amostras, a sensação que elle lhe offerece é das mais formidaveis

NO PARQUE DE DIVERSÕES DA FEIRA DE AMOSTRAS EXISTE UM APPARELHO QUE SE CHAMA "TIRA PROSA" PONHA A' PROVA A SUA CORAGEM

NÃO SE DEIXE VENCER PELO DESANIMO, VA' A' FEIRA DE AMOSTRAS E PONHA A' PROVA A SUA CORAGEM E O SEU SANGUE FRIO. O "LOOPING" E A MONTANHA RUSSA AGUARDAM A SUA VISITA

SOCIAES

ANNIVERSARIOS

Fazem annos hoje: — As senhorinhas Vera Wolfanga Paranhos e Marilia de Dirceu Belisario de Souza; o diplomata Galvão Bueno; o academico Pereira da Silva, o escriptor Saul de Navarro, nosso collaborador.

Senhorinha Marilia Rabello — Transcorre amanhã a data natalicia da distincta senhorinha Marilia Rabello, applicada auxiliar da Escola Remington, que de certo receberá de suas numerosas amigas e collegas expressivas homenagens.

Marilene dos Santos — A data de hoje assignala o natalicio da menina Marilene dos Santos, filha da senhora Marina dos Santos.

BANQUETES

Dr. Alvaro Maia — Os amigos, admiradores e, bem assim, a laboriosa colonia amazonense aqui radicada, vão homenagear, no proximo dia 12, o dr. Alvaro Maia, interventor no Estado do Amazonas.

Constará esta manifestação de um banquete que ás 12 horas, do dia acima, effectuar-se-á nos salões do Automovel Club.

As listas de adhesões podem ser procuradas com o dr. Martins Ramos, á rua Haddock Lobo, 345, ou nos balcões do "Jornal do Commercio".

FESTAS

Fluminense F. C. (Cock-tail) — Realiza-se na proxima 6ª feira, 11 do corrente, ás 18 horas, o cock-tail que o Fluminense F. C. vae offerecer aos redactores sociaes dos jornaes e revistas, e aos chronistas das sociedades de Radio.

Club Municipal — Promette ter um cunho de refinada elegancia, de arte, espirito e bom gosto, a Festa da Flôr e do Perfume que está sendo promovida pelo Club Municipal, e que terá logar no proximo sabbado, dia 12, ás 22 horas, nos luxuosos salões de sua séde á rua Alvaro Alvim nº. 52 2º pavimento.

O Departamento Social vem desenvolvendo invulgar esforço no sentido de que essa festa seja da mais alta expressão social, marque época nos annaes da elite carioca, onde, pela originalidade do seu programma, predominará o encanto feminino. Dessa forma, esse dia ficará memoravel numa saudade inesquecivel, de envolta na subtileza dos perfumes que nesse ambiente, numa offerta gentilissima da consagrada fabrica de Atkinson, vão ser sorteados entre ás damas presentes.

HOMENAGENS

Um grupo de amigos e collegas do sr. Fileto Pinto Lopes, alto funccionario da Prefeitura desta Capital, por motivo da sua recente promoção decidiu promover-lhe uma expressiva manifestação de apreço que consistirá num almoço.

O grande circulo de relações do homenageado, a justiça e opportunidade da manifestação asseguram a essa amistosa iniciativa um amplo exito social.

A commissão organizadora compõe-se dos srs. cap. Isolino Ulha, drs. Ismael Cavalcanti, Daniel Costa, Afranio Tavares Vieira, Frederico Coutinho e Octavio Quintéla.

LUTO

MISSAS

Dr. Ivan Pessôa — Por motivo da passagem do segundo anniversario da morte do dr. Ivan Pessôa, foi celebrada hontem, na Igreja de São Francisco de Paula, concorrida missa funebre, mandada rezar pelos funccionarios da Delegacia de Inflammaveis.

Hoje, na Igreja de N. S. da Bôa Morte, será rezada outra missa, por iniciativa dos seus antigos companheiros politicos e collaboradores administrativos.

..**Aidê Santos** — Mandada celebrar pelo Delegado de Segurança, Alberto Santos e familia, será, rezada hoje, ás 9 1|2 horas, na Igreja de São Francisco de Paula, missa de 7º dia, por alma da saudosa e inesquecivel Aidê Santos.

ESCRIPTORIO DE ADVOCACIA
CIVIL, COMMERCIAL E CRIMINAL
Questões Administrativas e Fiscaes — Contratos e Distratos Commerciaes — Defesa em todas as Repartições Federaes e Municipaes — Representantes nos Estados
Drs. Heider Villares Sucena - J. Araujo Villela e Paulo Faria de Mendonça
RUA DO OUVIDOR N.º 183 — 2.º Andar
SALA 204 — TELEPHONE 42-7802

Academia Carioca de Letras

Com a presença de varios academicos, esteve reunida a Academia Carioca de Letras, na terça-feira ultima, em sessão ordinaria e semanal. O academico correspondente José de Mesquita tomou parte dos trabalhos.

Entre os papeis do expediente lido se encontrava um officio do Instituto Brasileiro de Cultura, de communicação de sua fundação e nome de seus directores, como de convite para a installação.

Disse o presidente que a Academia estava num dos seus dias de congratulações, primeiro com a presença do seu grande amigo o correspondente José de Mesquita, que no seio da instituição está como na sua propria Academia Mattogrossense de Letras, e segundo porque se completavam as homenagens á memoria de Paulo Barreto, tão brilhantemente iniciadas com a inauguração do busto desse querido patrono, no jardim da Gloria, no sabbado passado. Assim, o que lhe cumpria era dar as saudações ao sr. José de Mesquita e, de seguida a palavra ao academico Othon Costa, para a leitura do seu estudo em torno da obra de Paulo Barreto, orador escolhido que fôra para a homenagem.

O sr. José de Mesquita levanta-se e diz que sendo da casa se habituara a receber as gentilezas de seus confrades e pois já nem podia mais fazer agradecimentos, mas pedia que lhe fosse reservado ensejo para voltar á tribuna da Academia na proxima semana e o considerassem de logo inscripto.

Dada a palavra ao academico Othon Costa, este, durante varios minutos tratou da individualidade de João do Rio, pseudonimo de Paulo Barreto e que o recommenda na literatura, dando-lhe a obra variada e distincta, na connexão e na expressão, nas subtilezas, na arte, nos paradoxos e nas originalidades e terminando por o repor no logar proprio e sobrelevado que lhe compete nas letras nacionaes.

O sr. Prado Ribeiro diz que pretende tambem trazer sua homenagem a João do Rio e passa a ler uma chronica que fizera a respeito do famoso escriptor quando do apparecimento de certa obra, de curso que logo se findou, em que o

Musica

"AIDA", BREVEMENTE NO ESTADIO DO BOTAFOGO

O Rio assistirá dentro de breves dias um espectaculo inedito: a representação ao ar livre, da opera "Aida", de Verdi no novo estadio do Botafogo F. C., promovida pela sra. Gabriella Besanzoni Lage.

Os ingressos estarão ao alcance de todas as bolsas, pois o espectaculo será eminentemente popular.

CHINITA ULMANN DANSARA' NO MUNICIPAL

Chinita Ulmann, a ballarina patricia que os publicos europeus já applaudiram — nos ultimos dias deste mez reapparecerá entre nós, no Theatro Municipal, nas suas ultimas criações.

Será um programma ecletico, mas de alta e apurada expressão artistica.

memo era pretendidamente estudado segundo theorias então iniciantes.

Tem a palavra o sr. M. Nogueira da Silva e lê interessantes impressões de reminiscencias de João do Rio, seu companheiro de imprensa.

Disse o presidente que se passava com a sessão da data do fallecimento de outro querido patrono da Academia, o romancista Lima Barreto, occorrido em 1922, e que seria relembrada, como em todos os annos, pelo titular da cadeira e distincto secretario da Academia, sr. Phocion Serpa, se inopinada enfermidade o não tivesse impedido de ser presente á sessão, mas podia adeantar que o trabalho desse academico a respeito estava concluido para uma proxima leitura.

Terminando, o presidente informou que encerrada a inscripção, a 4 deste, para o preenchimento da cadeira n. 12 e inscripto o sr. Mario Linhares, a respectiva eleição deverá ser effectuada na sessão de 16 do corrente.

Para a bibliotheca o sr. Leoncio Corrêa offereceu o n. 70 da revista "Prata de Casa", que se publica em Curytiba, e o sr. José de Mesquita os tomos 11 e 12 da excellente "Revista da Academia Mattogrossense de Letras, portadora de farta collaboração.

Qual divorcio artistico, qual nada!

Foi insistentemente propalado o boato de que Fred Astaire e Ginger Rogers haviam se divorciado artisticamente, isto é, não mais trabalhariam juntos... No entanto, esse boato não tinha fundamento, e a prova está ahi no novo film da famosa dupla, "Danse commigo", (Carefree), que muito brevemente a RKO Radio apresentará numa das nossas melhores casas de espectaculos. E, ahi fica a excellente noticia...

Uma trinca formidavel!

O Pathé-Palacio nos promette para o proximo dia 14 a grandiosa producção da Alliança Star: "A grande illusão", um dos films mais discutidos na Europa nos ultimos annos. Toda falada em francez e allemão, focalizando um assumpto palpitante e desenvolvido com elevação e imparcialidade, "A grande illusão é, realmente uma obra magistral, e nelle reuniram-se os tres famosos astros do cinema europeu: — Jean Gabin, o inegualavel astro de "O demonio da Algeria", Eric von Stroheim, o consagrado interprete de tantas obras de successo e Pierre Fresnay, um galã insinuante e de grande renome actualmente.

Simone Simon — Cada vez canta melhor!

A adoravel francezinha Simone Simon, apenas começa a despontar como cantora, e já recebe innumeros elogios, sendo prophetisado por Mme. Elizabeth Alexander Major, que muito em breve, Simone será a melhor cantora da téla.

— Miss Simone, cantou, e demonstrou ter um talento inegualavel em "Não me queiras tanto", disse Mme. Major — Mas... continuando a educar a voz, em poucos mezes, a "charming" artista revelará uma das mais bellas vozes de "soprano", e não é só, pois o mais importante a respeito de cantos e de bôa voz, é saber ter uma certa personalidade emquanto entôa qualquer canção, e melhor que Simone, ninguem têm, este "it" especial que fascina e marca mais um ponto para o triumpho artistico.

— Não vejo razão nenhuma porque Miss Simone, muito em breve não venha a ser a mais distinguida e bella cantora cinematographica".

Assim que os espectadores de "Josette" a ouvirem cantar "May I Drop a Petal in your glass of wine?", "In any language" e "Where in the World" sem a minima duvida concordarão com Mme. Mayor!

Don Ameche, Simone Simon, e Robert Young, são os tres principaes protagonistas da romantica e impagavel comedia musicada "Josette", sendo secundados por Bert Lahr, Joan Davis, Paul Hurst, William Collier e Tala Birell.

A 3.ª Exposição-Feira do Municipio de Alegrete

A DIRECTORIA DE REMONTA DO EXERCITO FEZ-SE REPRESENTAR CONDIGNAMENTE

Com um grande banquete, foi encerrada a 28 de outubro p. findo a 3ª Exposição-Feira do municipio de Alegrete, no Rio Grande do Sul. A Directoria de Remonta compareceu ao interessante certame pecuario daquelle florescente municipio criador, dos mais afamados do Rio Grande do Sul, pelo vulto dos seus rebanhos e pela sua qualidade. A Remonta fez algumas acquisições de animaes e postos, para sela de praças e de officiaes dos corpos da 3ª Região Militar. As compras foram de cerca de uma centena de cavallos e a representação da Remonta lamentou não ter encontrado margem para mais numerosas acquisições, para as quaes estava devidamente autorizada. A Exposição Pecuaria de Santa Maria, a realizar-se no corrente mez, e de grande expressão na vida rural daquelle Estado, proporcionará á Remonta mais uma opportunidade de acquisição de cavallos expostos, para o Exercito, na sua forma objectiva de incrementar a criação cavallar no Brasil.

XI Feira Internacional de Amostras
O maior acontecimento dos ultimos tempos — No Commercio, nas Industrias, nas Artes, na Sociedade e na Administração Publica — Visitando-a, poderá conhecer o progresso e as possibilidades do seu paiz — Grandes novidades no Parque de Diversões.
Pavilhões de São Paulo, E. do Rio, Rio Grande do Sul, Goyaz e Districto Federal
"CASA GRANDE E SENZALA"
A original organização de Joracy Camargo, no recinto da Feira de Amostras, apresentando congadas, jongos, sambas e batuques
Diariamente, abertura ás 15 hs. — Sabbados, Domingos e Feriados, abertura ás 13 horas
ENTRADA..... 1$000

THEATRO

"VITORIA E SEU HUSSARD", NO THEATRO GLORIA

Franca Boni

A Companhia Léa Candini, que está dando uma série de espectaculos no theatro Gloria, apresentou hontem a linda opereta de Paul Abraham, libreto de Alfred Grunwald: "Vitoria e seu hussard".

A protagonista coube á encantadora Franca Boni, que fazia sua reapparição á platéa carioca, que tanto a estima e applaude. Franca Boni esteve simplesmente admiravel no papel de Vitoria, elegantemente vestida e cantando e representando com raro brilho. Adolfo Ferrini, sempre seguro, cantou esplendidamente, merecendo fartos applausos Italo Bertini, Léa Candini, Orsini, Amata Davis, todos, emfim procuraram dar accentuado relevo a linda opereta de Abraham, que teve assim, entre nós, uma edição apreciavel.

Côros afinados e a orchestra, sob a regencia segura de Armando Befardi, deu o colorido necessario á bellissima partitura de "Vitoria e seu hussard".

L. DA S.

QUEM SERA' O HOMEM DA LUVA PRETA OU O HOMEM DA MEIA NOITE?

Em "Meia Noite", a peça de sensação que Jardel Jercolis está apresentando, com absoluto exito, nas sessões das 19,45 e 22 horas, a preço popular, o que mais desperta a curiosidade é saber quem é o "homem da meia noite", aquelle que durante os 2 actos e 31 quadros pratica os mais arrojados assaltos, nos mais diversos pontos, sem ser descoberto.

NOVOS NUMEROS NO CIRCO BREMEN

O Circo Bremen vem conseguindo grande successo, na sua temporada victoriosa no Estadio Brasil, recinto da Feira de Amostras. Ali são apresentados diariamente grandes e sensacionaes numeros, que trazem emocionados todos os assistentes.

Um anno de licença

O titular da pasta da Marinha, de accordo com o artigo 1º paragrapho 3º, do artigo 4º do decreto n. 42, de 15 de abril de 1935, resolveu conceder um anno de licença, correspondente ao periodo de 8 de abril de 1905 a 8 de abril de 1925, ao capitão de fragata Ildefonso Gouvêa de Castilho.

OS MOTIVOS DO EXITO SEM PRECEDENTES DE "O CANTOR DA CIDADE"

Prosegue com todo enthusiasmo no cartaz popular do theatro Recreio da Empresa M. Pinto, o exito da opereta de costumes cariocas — "O cantor da cidade", com que se estreou nesta temporada, o festejado escriptor Freire Junior. Com enchentes sobre enchentes, verifica-se que não ha nada que possa prejudicar o theatro, quando se representa boa peça por bom elenco. E' o caso do Recreio, onde um elenco de astros onde Oscarito é figura de primeira grandeza, agrada em todos os sentidos.

A vida simples do interior ao lado do ambiente da capital, dão á opereta motivos de longa permanencia no cartaz além de uma musica, original dos maestros Cabral, Vasseur e Christobal, que é um encanto. Sabbado, mais uma matinée da mocidade a preços reduzidos, ás 16 horas.

DESLUMBRANTES SCENARIOS DE LAZARY EM "BRANCA DE NEVE"

E' justa a curiosidade que está despertando em todo os meios sociaes a proxima apresentação, no João Caetano, da fantasia em 2 actos e 22 quadros, criação de Octavio Rangel, inspirada no popular e interessante conto de Grimm "Branca de Neve".

A Empresa Gonçalves & Teixeira, resolvendo offerecer um espectaculo de completa sumptuosidade, recorreu ao talento excepcional de Angelo Lazarry afim de, com o requinte de sua arte, proporcionar ao publico a visão de scenarios maravilhosos, que reproduzam fielmente o ambiente de encantamento em que se desenvolve a acção. "Branca de Neve", a obra-prima do grande escriptor que é Octavio Rangel.

COMO O PUBLICO PODE IR AO NOVO THETRO GYMNASTICO ADMIRAR A LINDA COMEDIA BRASILEIRA "YA'YA' BONECA"

E' no theatro Gymnastico que está funccionando a Companhia Brasileira de Comedia, sob os auspicios do Serviço Nacional de Theatro.

E' com essa companhia que se está fazendo a Temporada Olga-Delorges.

Foi com a linda comedia em 4 actos original de Fornari: "Yáyá Boneca", que o magnifico theatro foi inaugurado e foi acertada a sua escolha, disse-o a critica, que foi unanime em elogiar a peça, e dil-o todos os que têm tido o prazer de assistir.

Desde a belleza da comedia, cuja acção decorre em 1840, ao desempenho tudo contribue para o grande exito da temporada. Todos os interpretes são felicissimos: Olga Navarro, Lucia Delor, Luiza Nazaré, Palmyra Silva, Delorges Caminha, Rodolpho Mayer, Augusto Annibal, Armando Braga, Edmundo Maia, Sadi Cabral e Francisco Moreno.

A CIA. ITALIANA BORBONI-CIMARA-BRAGAGLIA, NO COPACABANA

Conforme tem sido annunciado estréa hoje no theatro Casino Copacabana a Companhia Italiana de Comedias Borboni-Cimara - Bragaglia que nos visita pela primeira vez. Será levada á scena uma comedia elegante e moderna, de que é autor um dos escriptores italianos mais applaudidos, Luigi Chiarelli, e que tem por titulo "La Morte degli amanti".

O ORFEÃO PORTUGUEZ EM VISITA AO RETIRO DOS ARTISTAS

Realiza-se domingo proximo a visita de cordialidade que o Orfeão Portuguez fez ao Retiro dos Artistas. A's 13 horas de então um bonde especial sairá da séde da Casa dos Artistas, á praça Tiradentes, 39.

Não havendo convite especiaes a Casa dos Artistas receberá com o maior agrado o comparecimento de seus amigos e elementos da classe que queiram compartilhar de tão agradavel visita á casa de repouso dos velhos artistas.

THEATRO RECREIO
Empresa M. PINTO
COMPANHIA BRASILEIRA IGLESIAS-FREIRE JUNIOR
HOJE — A's 20 e 22 horas — HOJE
A opereta de costumes cariocas
O Cantor da Cidade
Amanhã e todas as noites ás 20 e 22 horas
O CANTOR DA CIDADE

UM INFELIZ RAPAZ
(El pobre Perez)
e um tonel de gargalhadas que transbordam
— mas tambem um escrinio de emoções
Com elle vamos conhecer o grande comico
PEPE ARIAS
— a mais linda actriz buenairense — ALICE VIGNOLI
— e TANIA — um encanto cantando o tango...
SEGUNDA-FEIRA — no ALHAMBRA

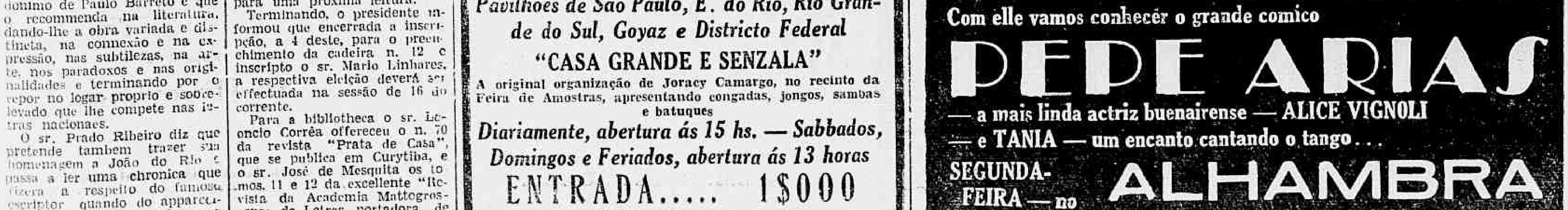

Diario Carioca

Anno XI — Numero 3.196 Rio de Janeiro, Quarta-feira, 9 de Novembro de 1938 Praça Tiradentes n.° 77

PACTO DE MORTE

Duplo suicidio no quarto numero 6 do Hotel Fig ueira de Mello — Desconhecida a identidade da joven — A policia no local — Necroterio

O casal de suicidas, no local

A's 16 horas de hontem, quando mais intenso era o movimento de transeuntes, deu entrada no Hotel Figueira de Mello, á Avenida Lauro Muller nº 42, um casal que, sob a allegação de que acabava de chegar do interior, conseguiu que o encarregado, José de Almeida, lhe alugasse um quarto. Effectuado o pagamento foi o casal conduzido ao quarto nº 6 do 1º andar.

Os novos inquillinos puzeram na ficha da policia que lhes foi apresentada pelo encarregado, os seguintes dizeres: Newton Ferreira, de 23 annos de edade, e Adelia Silva, casados. Ambos apresentavam physionomia alegre, nada deixando transparecer que, no seu cerebro, se agitava um tenebroso plano.

Após recommendarem ao encarregado que os chamasse assim que chegasse a bagagem, recolheram-se ao quarto e trancaram a porta.

SOCCORRO! SOCCORRO!...

Precisamente ás 18 horas, repetidos gritos de soccorros, vieram quebrar a monotonia reinante, até então, naquelle Hotel.

A principio sem saber o que se passava e de onde vinham os gritos, o encarregado conservou-se sentado no seu compartimento, sem tentar tomar a menor providencia. Nisto abriu-se bruscamente a porta do quarto n. 6, saindo então cambaleando e em manga de camisa o hospede recem-chegado, dizendo que a sua companheira se havia envenenado.

Ante o inesperado da noticia o encarregado pediu o auxilio do guarda municipal Francisco Panabem, nº 1.565, que, immediatamente solicitou para a tresloucada o auxilio da Assistencia.

DUPLO SUICIDIO

Assim que chegou o medico da Assistencia, o encarregado e o guarda o acompanharam ao quarto da suicida. Porém ao transpôrem á porta, se lhes deparou um quadro horrivel: sobre a cama jazia morta a jovem e agonizante o seu companheiro. Embóra reconhecido ser um caso liquidado, tentou ainda o facultativo soccorrer o rapaz, que falleceu na occasião em que lhe era applicada uma lavagem estomacal.

A POLICIA

O facto foi então communicado pelo encarregado ao commissario Cleto, de dia no 15º districto policial, que, ao chegar ao local, pediu o comparecimento dos peritos da D. G. I.

IDENTIDADE DO MORTO

No quarto foi encontrado apenas um vidro de strykinina de que se serviram os tresloucados para pôr termo á existencia. Recorrendo os bolsos do suicida foi encontrado por aquella autoridade, quatro mil e quatrocentos réis, em dinheiro, uma receita medica do dr. M. de Castro, especialista em doença do pulmão, residente á rua das Laranjeiras nº. 226, um cartão do Posto 11 de Saude Publica com os seguintes dizeres: Ararê Ubirajára Fernandes, ferroviario. Ararê, que deu no Hotel o nome de Newton Fernandes, era tuberculoso, e, segundo apurou nossa reportagem, residia á rua Professor Burlamarque nº. 24, em Madureira.

A JOVEN

Entretanto nada poderam apurar as autoridades sobre a verdadeira identidade da joven, que trazia comsigo apenas uma alliança no dedo annullar da mão esquerda, um cordão com duas medalhas e um par de brincos. Não tinha bolsa, nem documento algum que facilitasse a sua identificação. Trajava vestido de chita ramalhada e sapatos fantasia. Não tinha pintura.

NECROTERIO

Feito o exame pericial, o commissario Cleto providenciou a remoção dos corpos para o Necroterio do Instituto Medico Legal.

A IDENTIDADE DA JOVEN

A nossa reportagem conseguiu apurar a identidade da joven suicidia, que é a seguinte:

Nilza Queiroz de Paiva, branca, de 19 annos de edade, moradora no nº 45 da rua Professor Burlamarque, em frente á casa em que morava Ararê.

A tresloucada vivia maritalmente com o conductor da Light, Elisio Marques, nº 4757.

15 de novembro feriado nacional

De accordo com o decreto-lei n. 486 assignado pelo presidente da Republica, é considerado feriado nacional o dia 15 de novembro, data em que se commemora a proclamação da Republica.

Colhida e morta por trem, na estação de Olaria

Quando tentava atravessar hontem á noite, o leito da via ferrea, na cancella da Estação de Olaria, a domestica Apolonia Maria da Conceição, preta, de 65 annos de idade, viuva, foi colhida e morta por trem.

O commissario do districto tomou conhecimento do facto e providenciou a remoção do corpo para o necroterio da Policia.

Atropelado na rua do Passeio

Foi tropelado hontem, á noite, na rua do Passeio, esquina da rua das Marrecas, o austriaco Rodolphe Rinsl, branco, de 40 annos, casado, e de residencia ignorada.

A victima que soffreu fractura do craneo, depois de medicada na Assistencia, foi internada no H. P. S.

Preso em Nictheroy, um falso jornalista

A. Bittencourt Guimarães, conhecidissimo da policia pelas suas innumeras chantages, foi preso hontem, pela Delegacia de Ordem Politica e Social, do Estado do Rio, quando dizendo-se jornalista, conseguiu ludibriar em 250 mil réis, o prefeito de Cambucy naquelle Estado.

Dizia-se membro do serviço secreto do Exercito

Por ter feito chantage no interior do Estado do Rio, com varias autoridades do Exercito, foi expulso hontem o soldado Cyro Leitão, da 1ª Formação Sanitaria. O chantagista foi preso pela Delegacia de Ordem Politica e Social daquelle Estado, por se fazer passar, para por em pratica os seus planos, por membro do Serviço Secreto do Exercito.

Falleceu no H. P. S.

João Ferreira de Almeida, branco, de 46 annos de edade, solteiro, operario, que no dia 6, dera entrada no H. P. S., apresentando fractura do craneo com perda de substancia, que fôra attingido pela helice de um avião quando admirava o seu motor, na Feira de Amostra, falleceu, ás 15 horas e trinta minutos de hontem, naquella casa de soccorro.

O cadaver foi removido para o necroterio do Instituto Medico Legal.

O omnibus Grajahu' chocou-se com o bonde de Penha

DOIS PASSAGEIROS FERIDOS

Registou-se hontem, á noite, na Praça da Republica, esquina da rua Visconde da Gavea, o encontro de um omnibus da linha Grajahu' com um bonde da linha "Penha".

Em consequencia do choque sairam feridos:

Samuel Fernandes Cadile, branco, de 27 annos, casado, operario, morador á rua Visconde de Itauna nº. 27, com contusões no thorax;

— Paulo Santos Magalhães, pardo, de 22 annos de idade, solteiro, typographo residente á rua Barreiros, nº. 304, em Ramos, com fractura exposta de ambas as pernas.

Ambos foram medicados na Assistencia tendo Paulo, sido internado no H. P. S.

A França devolverá á Allemanha as suas antigas colonias

(Conclusão da 1ª pag.)

colonial tomada á Allemanha depois da conflagração mundial. Os principaes argumentos apresentados durante vinte annos, contra a devolução dos territorios sob madato foram virtualmente postos de lado e substituidos por nova theoria,

Presidente Lebrun

apresentada pelos imperialistas francezes, segundo a qual a restituição dos territorios em questão constituia grave erro na defesa colonial.

E' interessante observar que o accôrdo de Munich e a esmagadora offensiva commercial allemã nos Balkans e na Turquia vieram por fim aos velhos argumentos francezes de que o Reich não possue aptidões para a administração colonial. A enorme differença revelada entre a habilidade da Allemanha em organizar-se e a inhabilidade da França em resolver os seus proprios problemas internos, apparentemente convenceu a maioria dos francezes da inutilidade em salientar que o Reich não dispõe de aptidões coloniaes onde requisitos economicos.

O accôrdo de Munich produziu igualmente o effeito de levar os francezes a collocar o problema colonial nas suas perspectivas reaes de potencialidade politica e, não, no plano das aptidões coloniaes ou requisitos economicos allemães. Os imperialistas francezes, que se oppunham á devolução dos territorios sob mandato, allegam presentemente que a entrega do Cameroum, por exemplo, representaria uma ameaça á unidade da Africa Occidental e Equatorial Franceza, porquanto proporcionaria aos allemães o controle do Lago Tchad, o qual fica situado a sómente seiscentos kilometros por via aerea dos limites sul da Lybia Italiana. Antes da guerra mundial, essa distancia teria parecido um obstaculo intransponivel, mas a força aerea moderna tornaria a ligação ente os allemães e italianos um facto real e poria em perigo os postos militares isolados que reforçam a soberania franceza.

A mesma corrente allega, que, dessa maneira, o eixo Roma-Berlim ficaria prolongado até o Congo e obteria o dominio dos ares nos céos africanos. O Cameroum tem 2 portos maritimos — Douala e Kibri — que podem ser transformados em base aerea e em pequena base naval, inclusive para submarinos, emquanto Togo póde fornecer uma base aérea.

Os allemães segundo opinam os imperialistas francezes, poderiam ainda ameaçar o commercio maritimo com o oeste e o sul da Africa e pôr em perigo as communicações imperiaes francezas, rompendo o controle da Africa Central, com o contacto aereo com os italianos, na Lybia. Um exame do Cameroum e de Togo confirma o ponto de vista de que, acima das objecções de ordem estrategica contra devolução desses territorios, estão provavelmente os unicos argumentos validos que os francezes possuem para contrapôr ás exigencias coloniaes do Reich.

O Cameroum tem uma superficie de 431.320 kilometros quadrados, como apice vae tocar as margens do lago Tchad em varios pontos. A população nativa monta a um total de 3.000.000 de habitantes, existindo aos demais 240.000 brancos. Togo, do seu lado, possue uma area de 56.000 kilometros quadrados com uma população de 762.000 indigenas e 2.000 brancos. O principal producto dos dois territorios consiste em plantas oleoginosas. O volume total das importações e exportações do Cameroum sóbe a cerca de cinco milhões de dollars, annualmente o que demonstra a importancia economica do territorio. Este dispõe, ao demais, de umas trezentas milhas de estradas de ferro e de duas mil e quinhentas de rodovias.

Não ha dados sobre o capital francez empregado no Cameroum e em Togo, mas o relativamente infinitesimal commercio com os dois territorios indica que taes applicações devem ter sido pequenas. Houve alguns melhoramentos, como construcção de cáes, estradas de ferro e rodovias para automoveis mas mesmo essas obras foram de pouca monta comparativamente aos capitaes empregados no Marrocos, Algeria e Indo-China, que occupam posição de primeira importancia no commercio francez.

Mesmo no ponto de vista militar, os dois territorios seriam de pouco auxilio para a França, no caso de uma guerra. Os nativos são consideradas como soldados sem va[illegible] e poucos esforços foram feitos no sentido de melhoral-o para o serviço militar. O exercito colonial negro, da França, é principalmente composto de senegalezes. O "Imperio colonial francez" identifica-se, na mente popular, com os ricos territorios taes como os da Algeria, Marrocos, Tunisia, Indo-China, sendo que a Africa Occidental e Equatorial occupa posição de importancia secundaria.

Hitler

Consequentemente, quer em commercio, tamanho, população riqueza mineral ou potencialidade militar os territorios do Cameroum e Togo não occupam lugar de consideravel importancia para os francezes.

Os argumentos "estrategicos" apresentados pelos imperialistas contra a devolução desses territorios parecem ser a objecção fundamental que se acha por trás de todas as reivindicações formuladas nos ultimos vinte annos.

Tomou Posse Hontem do Cargo de Membro do Tribunal de Contas o Commandante Attila Soares

Extincta por decreto do chefe da Nação a Secretaria do Interior da Prefeitura

Tomou posse, no gabinete do prefeito, hontem, o commandante Attila Soares, do cargo de ministro do Tribunal de Contas da Prefeitura.

Enorme era o numero de funccionarios, amigos e representantes officiaes que se encontravam presentes, quando o prefeito Henrique Dodsworth, assignando o acto, falou eloquentemente resaltando a collaboração do sr. Attila Soares a seu governo, e pedindo, por fim, ao novo ministro, que fosse rigoroso na fiscalização da administração municipal.

O sr. Attila Soares, respondendo, agradeceu ás palavras encomiosas do prefeito, declarando que ninguem melhor que elle poderia saber da lisura e dos propositos da actual administração da Prefeitura.

Concluiu o sr. Attila Soares fazendo um appello ao prefeito para que, logo que as possibilidades economicas da Prefeitura o permittam, realizar a construcção do Matadouro da Municipalidade e a regularização da situação da Policia Municipal.

O commandando Attila Soares, que foi alvo de significativa homenagem dos funccionarios da Secretaria do Interior e Segurança, logo após esteve na sala de imprensa, apresentando as suas despedidas aos jornalistas.

EXTINCTA A SECRETARIA DO INTERIOR E SEGURANÇA

O chefe da Nação assignou com data de 7 do corrente, o seguinte decreto n. 836, extinguindo a Secretaria do Interior e Segurança da Prefeitura:

"O chefe do governo — Considerando que as directorias que compõem a actual Secretaria Geral do Interior e Segurança, da Pefeitura do Districto Federal, pelos serviços que lhe são attribuidos, devem ficar directamente subordinados ao prefeito; considerando, tambem, que pelo Convenio Nacional de Estatistica, o Districto Federal se obrigou a manter um orgão especializado em estatistica, sob a jurisdicção directa do prefeito; considerando, ainda, que pela relação existente entre os serviços pertinentes á Directoria do Abastecimento e os serviços sanitarios do Districto Federal, é de toda vantagem a transferencia da mesma directoria para a Secretaria Geral de Saude e Assistencia; usando da faculdade que lhe confere o art. 180 da Constituição Federal, e nos termos do art. 31, do decreto-lei n. 96, de 22 de dezembro de 1937, decreta: Art. 1º — Fica extincta a Secretaria Geral do Interior e Segurança, da Prefeitura do Districto Federal, passando as Directorias de Segurança, Interior, Estatistica e Turismo e Propaganda, a funccionar directamente subordinadas ao prefeito. Art. 2º — A Directoria do Abastecimento da actual Secretaria Geral do Interior e Segurança passa a constituir dependencia directa da Secretaria Geral de Saude e Assistencia, á qual fica subordinada. Art. 3º — Os saldos das dotações orçamentarias do corrente exercicio, referentes ás Verbas 7 e 8, serão incorporados á Verba 1 — Gabinete do Prefeito. Art. 4º — Revogam-se as disposições em contrario".

SUPERANDO TUDO O QUE SE FEZ ATE' HOJE EM MATERIA DE DISTRIBUIÇÃO DE BRINDES, A

FABRICA DE CIGARROS

FLORIDA

PUBLICA ABAIXO UMA LISTA DE PESSOAS CONTEMPLADAS COM CHEQUES DE 50$, RELOGIOS DE OURO 18 K. E RADIOS VALOR 1:100$000

RADIOS NO VALOR DE 1:000$000 — Alfredo Martins da Silveira, rua Saccadura Cabral, 131; Romeu Barbosa, rua Cosme dos Reis, 144 (Jacarépaguá); Alcides Tavares Leite, rua do Cattete, 327, sob.; José Ferreira Costa, rua Barão de Mesquita, 893.

RELOGIOS DE OURO 18 KILATES — Francisco Ferreira da Silva, rua Evaristo da Veiga, 113 (casa 5); Augusto Teixeira de Bastos Filho, Campo Grande; João Barros, rua João Barreto, casa 98; Oswaldo de Freitas, rua Barão do Bom Retiro, 828 (casa 1); Walter Paixão, rua Commendador Siqueira, 704; Paulo Ayres de Ribas, rua Francisco Octaviano, 33; Joaquim D. Moreira, avenida João Ribeiro, 448; Gabriel Elias Darg, rua Uruguay, 245; Jayme da Rocha Martins, rua Anna Lionida, 351.

CHEQUES DE 50$000 — Manoel Pereira, rua Barão de Amazonas, 341; George R. Simões, rua General Severiano, 40; Mario Santos, rua Garcia Pires; Joaquim André, avenida Assis Brasil, 32; A. K. Furtado de Mendonça, rua Prof. Miguel Couto, 460; Archimedes Alves de Britto,rua A.242 (Cascadura); José Xisto da Silva, rua S. Montenegro (Juiz de Fóra); Jayme da Silva Guerra, rua General R. Luiz, 17; José Pinto Cibeco, rua Marechal Foch, 67 (Bomsuccesso); José Ajehemclot, rua da Costa, 7, sob.; Adherbal Goulart, rua Delta, 120; Sergio Fernandes, rua Jeronymo de Lemos, 19; Fellppe Eudson, rua Anna Leo-Lobianco, rua Assaré, 69; Joel Figueiredo, rua 24 de Maio, 53 (casa 13); Antonio Mandarinidia, 45 (Eng. de Dentro); Alberto Pereira Leite, rua Engenho de Dentro, 293; Ernesto Lobianco, rua Assaré, 69; Joel Figueiredo, rua 24 de Maio, 53 (casa 13); Antonio Mandarino, rua José Patrocinio, 51; Mario Ferreira, rua Santo Amaro, 71; Sebastião Lenque Estrada, rua General Polydoro, 190; Carlos Silveira Pinto, rua São José, 78; Alvaro Xavier Campos, rua da Bica, 89; José Felippe, rua General Pedra, 435; Nelson P. Carvalho, rua Riachuelo, 130; Manoel Rocha, rua G, 51 (Bemfica).

IMPORTANTE — Deante do enorme successo alcançado estamos distribuindo em maior escala ainda cheques de 50$000, relogios de ouro 18 ks., radios valor 1:900$ e tambem cheques de 200$000

Seja tambem um consumidor de FLORIDA

Fabrica de Cigarros FLORIDA

A FABRICA DOS BONS PRODUCTOS